

Informes técnicos / Vol. 7, n° 30

ISSN 2545-6636

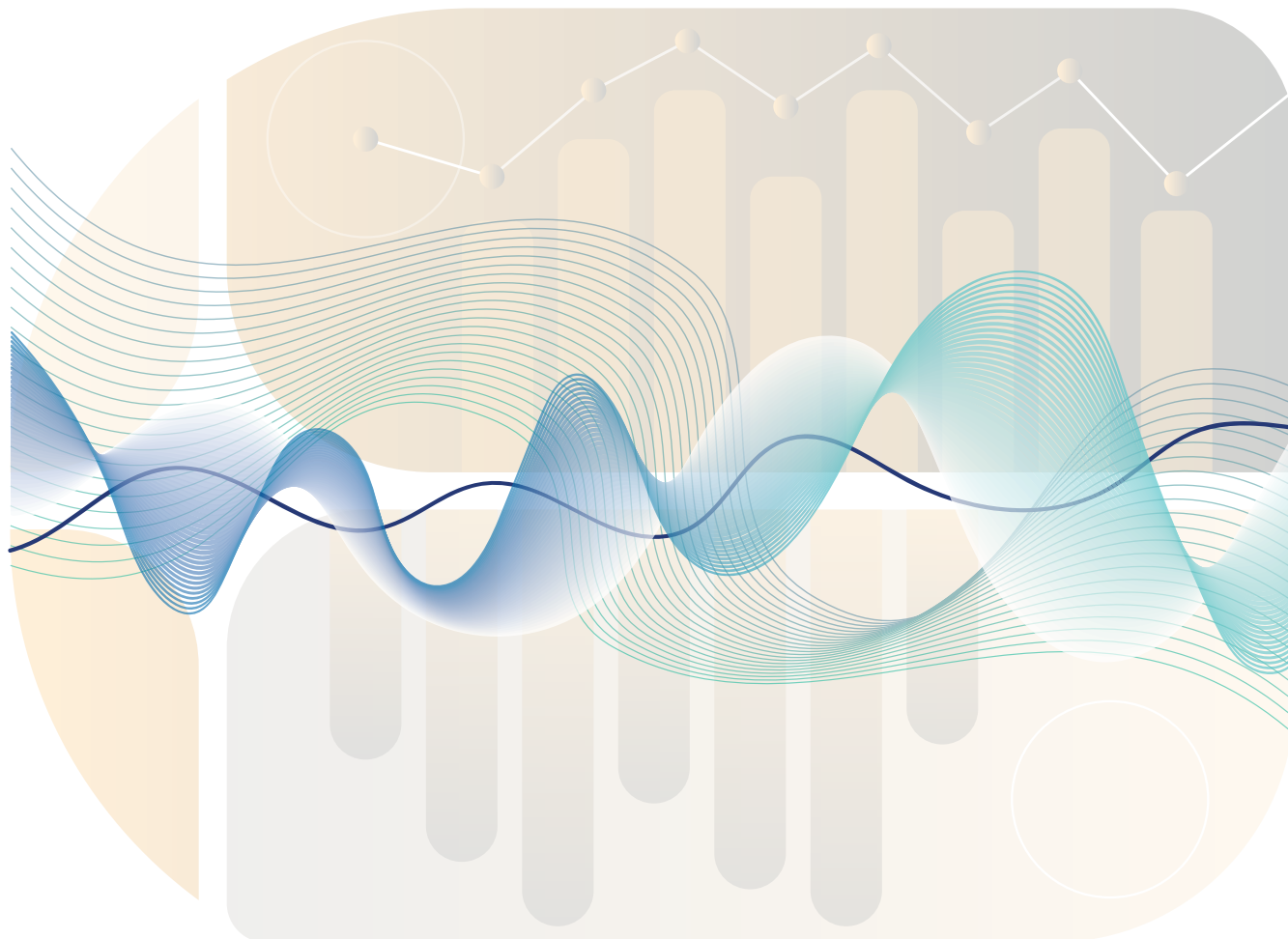

Comercio exterior
Vol. 7, n° 3



Intercambio comercial argentino

Cifras estimadas de enero de 2023



Ministerio de Economía
Argentina

Instituto Nacional de
Estadística y Censos
República Argentina

indec

Informes técnicos. Vol. 7, nº 30

ISSN 2545-6636

Comercio exterior. Vol. 7, nº 3

Intercambio comercial argentino

Cifras estimadas de enero de 2023

ISSN 2545-6644

Instituto Nacional de Estadística y Censos (INDEC)

Queda hecho el depósito que fija la Ley 11.723

Dirección: Marco Lavagna

Dirección Técnica: Pedro Ignacio Lines

Dirección de Gestión: Santiago Tettamanti

Dirección General de Difusión y Comunicación: María Silvina Viazzi

Coordinación de Producción Gráfica y Editorial: Marcelo Costanzo

Este informe técnico fue producido por los equipos de trabajo de:

Dirección Nacional de Estadísticas del Sector Externo y Cuentas Internacionales

Silvia Alejandra Amiel

Dirección de Estadísticas del Comercio Exterior

María Inés Dalton



Esta publicación utiliza una licencia Creative Commons.
Se permite su reproducción con atribución de la fuente.

Buenos Aires, febrero de 2023

Signos convencionales:

* Dato provisorio

e Dato estimado por extrapolación, proyección

i Dato estimado por imputación

u Dato de calidad inferior al estándar

- Cero absoluto

. Dato no registrado

... Dato no disponible a la fecha de presentación de los resultados

/// Dato que no corresponde presentar

s Dato confidencial por aplicación de las reglas del secreto estadístico

Publicaciones del INDEC

Las publicaciones editadas por el Instituto Nacional de Estadística y Censos pueden ser consultadas en www.indec.gov.ar y en el Centro Estadístico de Servicios, ubicado en Av. Presidente Julio A. Roca 609 C1067ABB, Ciudad Autónoma de Buenos Aires, Argentina. El horario de atención al público es de 9:30 a 16:00.

También pueden solicitarse al teléfono (54-11) 5031-4632

Correo electrónico: ces@indec.gov.ar

Sitio web: www.indec.gov.ar

Twitter: [@INDECArgentina](https://twitter.com/INDECArgentina)

Facebook: [/INDECArgentina](https://www.facebook.com/INDECArgentina)

Instagram: [@indecargentina](https://www.instagram.com/indecargentina)

Spotify: [/INDECArgentina](https://open.spotify.com/track/INDECArgentina)

Calendario anual anticipado de informes:

<http://www.indec.gov.ar/indec/web/Calendario-Fecha-0>

Índice

Pág.

Resumen ejecutivo de enero 2023. Cifras estimadas	3
1. Síntesis de los resultados	8
1.1 Índices de valores, precios y cantidades y efecto de los términos del intercambio de enero de 2023	11
1.2 Balanza comercial argentina por principales capítulos de la Nomenclatura Común del Mercosur	12
2. Exportaciones	13
3. Importaciones	16
4. Series desestacionalizadas y tendencia-ciclo	19
4.1 Exportaciones desestacionalizadas y tendencia-ciclo	19
4.2 Importaciones desestacionalizadas y tendencia-ciclo	20
5. Intercambio comercial según zonas económicas y países seleccionados	21
6. Exportaciones netas de productos relacionados con la soja. Enero de 2023	25
7. Exportaciones netas del complejo automotriz. Enero de 2023	26
8. Información complementaria	27
9. Nota metodológica	28
10. Zonas económicas	31
11. Apéndice estadístico	32

Enlaces

Los cuadros en formato excel del presente informe se encuentran en:

https://www.indec.gov.ar/ftp/cuadros/economia/ica_cuadros_22_02_23.xls

Para mayor detalle se puede acceder al Sistema de Consulta de Comercio Exterior de Bienes:

[https://comex.indec.gov.ar/?_ga=2.230488479.227009370.1597868680-1509903781.1592436568#/#/](https://comex.indec.gov.ar/?_ga=2.230488479.227009370.1597868680-1509903781.1592436568#/)

Pueden consultarse más detalles de las series que componen el ICA, desde enero 2022 hasta el período de referencia del presente informe, en los cuadros que se encuentran en formato digital, disponibles en: www.indec.gov.ar/ftp/cuadros/economia/ica_anexo_cuadros_22_02_23.xls.

Aviso

La base de importación que se descarga del Sistema de Consultas de Bienes brinda información sobre los valores CIF y su apertura en FOB, Flete y Seguro.

Los archivos de origen provincial desde 2018 se podrán descargar del Sistema de Consulta de Comercio Exterior en la pestaña "Base de datos-Modalidad anual": https://comex.indec.gov.ar/?_ga=2.7136050.1840472550.1649680827-1597639766.1574437103#/database

A partir de junio de 2022, las cifras desestacionalizadas y tendencia-ciclo se presentan de forma definitiva hasta diciembre de 2015.



Intercambio comercial argentino

Cifras estimadas de enero de 2023

Resumen ejecutivo



Exportaciones

Enero 2021-2023

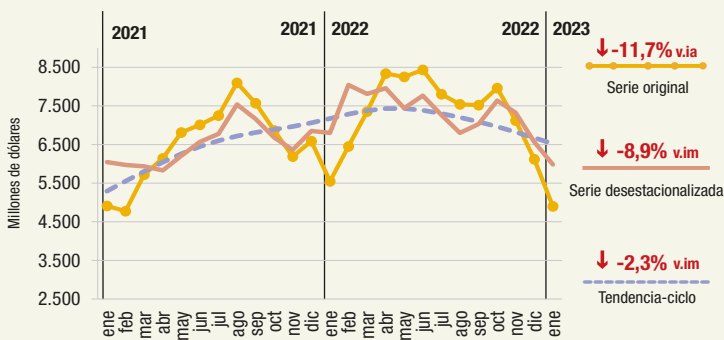

Importaciones

Enero 2021-2023

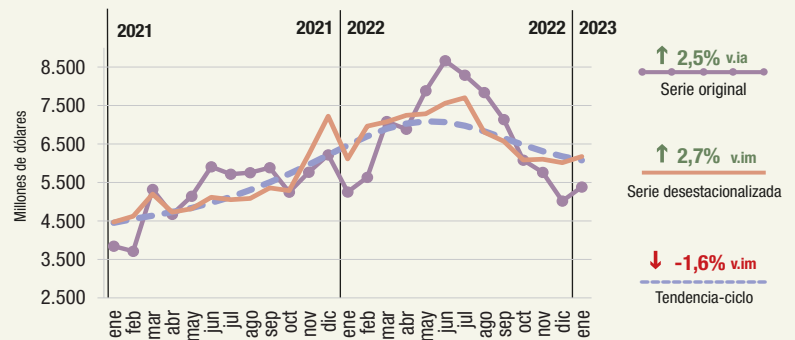

v.ia: variación interanual v.im: variación intermensual

Exportaciones, importaciones y saldo comercial, en millones de dólares. Enero 2013-enero 2023

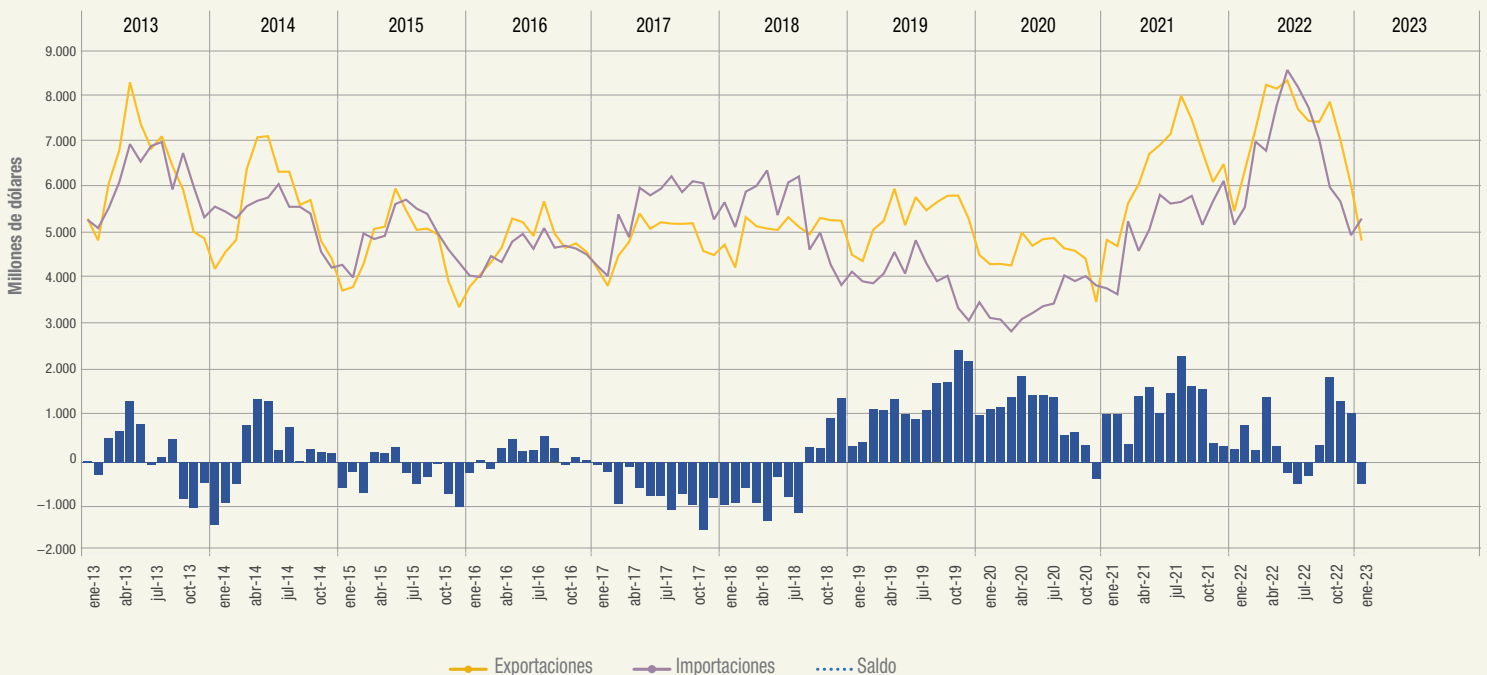

Fuente: INDEC, Dirección Nacional de Estadísticas del Sector Externo y Cuentas Internacionales.

Exportaciones por grandes rubros e importaciones por usos económicos.
En millones de dólares, participación y variación porcentual. Enero de 2023

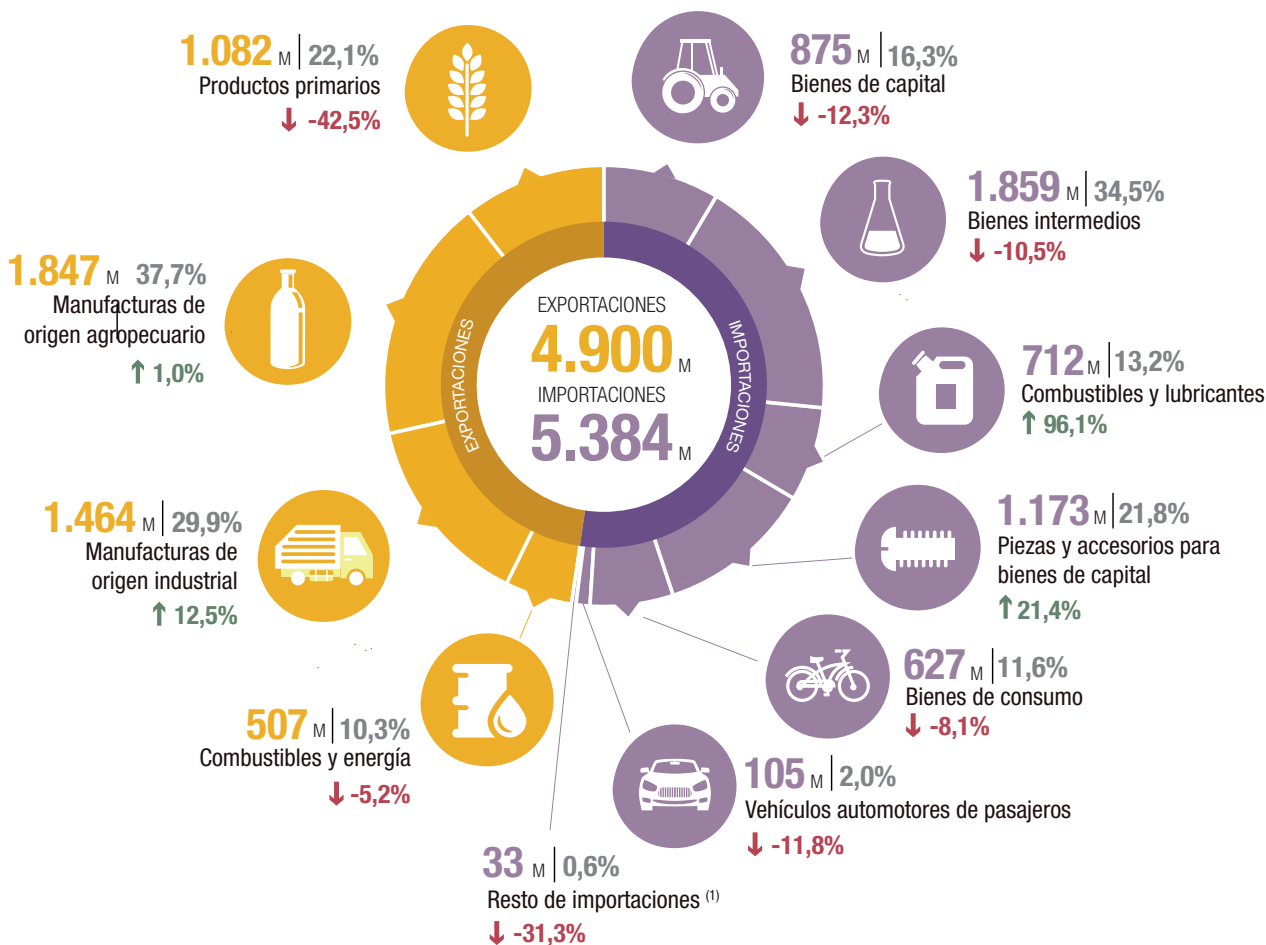

↑ ↓ = Variación porcentual respecto a igual período del año anterior.

⁽¹⁾ Incluye bienes despachados mediante servicios postales (*courier*).

M: millones de dólares.

Principales socios comerciales, según intercambio comercial

País	Exportaciones	Importaciones	Saldo
Brasil	735 ↑ 8,9%	1.197 ↑ 18,6%	-462
China	422 ↑ 14,4%	1.145 ↓ -24,1%	-723
Unión Europea	609 ↓ -25,6%	858 ↑ 1,9%	-249
Estados Unidos	515 ↑ 106,0%	637 ↑ 75,5%	-122
Chile	251 ↓ -40,4%	56 ↑ 5,7%	195
India	188 ↓ -25,1%	108 ↓ -21,2%	80
Viet Nam	88 ↓ -24,1%	132 ↑ 21,1%	-44
Perú	198 ↑ 27,7%	19 ↓ -24,0%	179

Nota: los totales por país pueden diferir de los publicados en el Sistema de Consultas de Comercio Exterior de Bienes. La codificación de países utilizada en el ICA corresponde a país ampliado, mientras que en el sistema se corresponde con la ISO 3166-1 alfa-2. Por ejemplo, para el sistema, la definición de país China se corresponde con el código "CN", mientras que para el ICA, China está conformada por: "CN: China", "HK: Hong Kong" y "MO: Macao" (ver "Zonas económicas"). En el ICA las variaciones porcentuales se calculan de acuerdo con el formato publicado, millones de dólares. En el sistema de consultas se calculan con la cifra en dólares sin distinguir unidades.

Fuente: INDEC, Dirección Nacional de Estadísticas del Sector Externo y Cuentas Internacionales.

R1. Principales países de exportación, importación y saldo comercial. Enero de 2023

Exportación				Importación				Saldo	
País	Millones de dólares	Variación porcentual	Participación porcentual	País	Millones de dólares	Variación porcentual	Participación porcentual	País	Millones de dólares
Enero de 2023									
Total	4.900	-11,7	100,0	Total	5.384	2,5	100,0	Total	-484
Brasil	735	8,9	15,0	Brasil	1.197	18,6	22,2	China	-723
Estados Unidos	515	106,0	10,5	China	1.145	-24,1	21,3	Brasil	-462
China	422	14,4	8,6	Estados Unidos	637	75,5	11,8	Chile	195
Chile	251	-40,4	5,1	Alemania	233	20,1	4,3	Alemania	-185
Perú	198	27,7	4,0	Italia	144	2,1	2,7	Perú	179
India	188	-25,1	3,8	Tailandia	140	-4,8	2,6	Estados Unidos	-122
Suiza	157	93,8	3,2	Viet Nam	132	21,1	2,5	Tailandia	-120
Colombia	150	134,4	3,1	México	132	37,5	2,5	Colombia	118
Indonesia	136	-31,7	2,8	India	108	-21,2	2,0	Indonesia	112
Países Bajos	119	-64,8	2,4	Japón	101	29,5	1,9	Suiza	108
Resto	2.029	-26,1	41,4	Resto	1.415	-3,7	26,3	Resto	416

Fuente: INDEC, Dirección Nacional de Estadísticas del Sector Externo y Cuentas Internacionales.

Participación porcentual de los principales países de exportación e importación. Enero de 2023

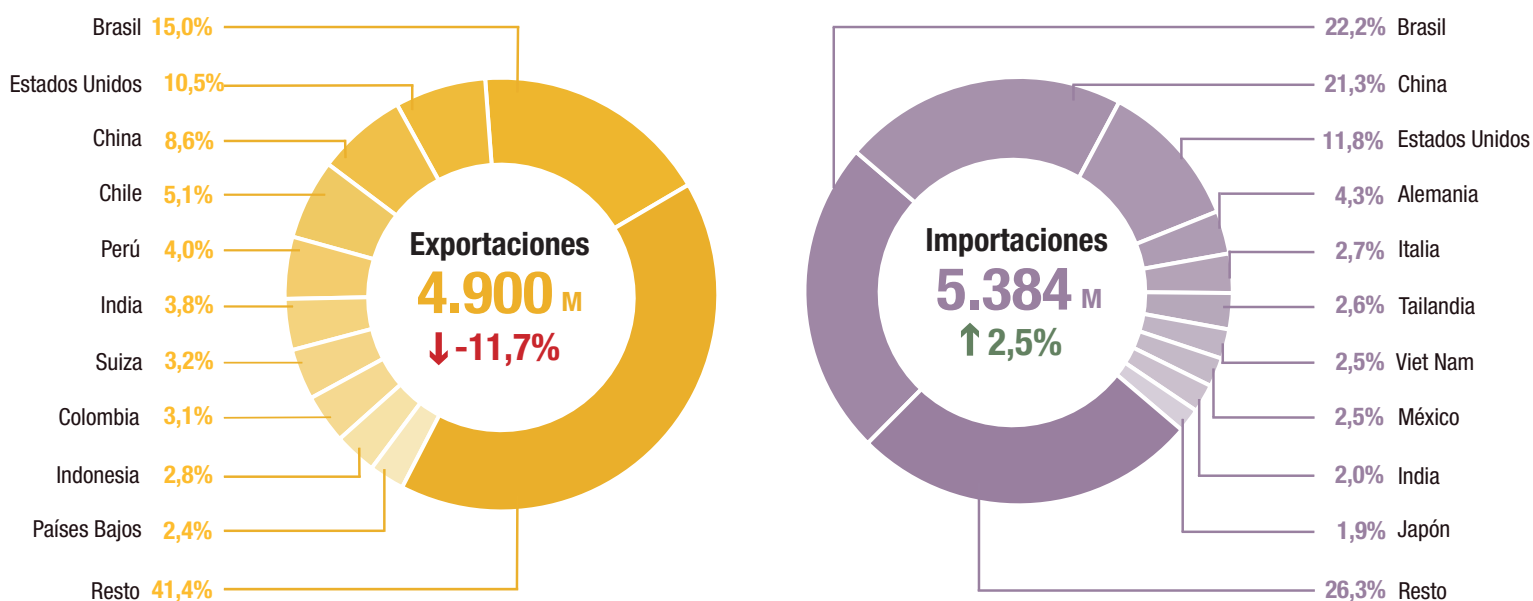

M: Millones de dólares

Fuente: INDEC, Dirección Nacional de Estadísticas del Sector Externo y Cuentas Internacionales.

R2. Principales indicadores de comercio exterior. Enero de 2023

Indicador	Unidad de medida	Exportación	Importación	Saldo	Intercambio
Balanza comercial					
Totales de enero de 2023	Millones de dólares	4.900	5.384	-484	10.284
Variación serie original respecto a enero de 2022	%	-11,7	2,5		-4,8
Variación serie desestacionalizada respecto a diciembre de 2022	%	-8,9	2,7		
Variación tendencia-ciclo respecto a diciembre de 2022	%	-2,3	-1,6		
Índices de precios y cantidades de comercio exterior respecto a enero de 2022					
Índices de precios	%	1,6	3,2		
Índices de cantidades	%	-13,3	-0,8		
Ganancia/pérdida de los términos del intercambio	Millones de dólares				-74

Fuente: INDEC, Dirección Nacional de Estadísticas del Sector Externo y Cuentas Internacionales.

R3. Principales secciones de exportación e importación, según la Nomenclatura Común del Mercosur. Enero de 2023

	Exportación		Secciones	Importación	
	Millones de dólares	Variación porcentual		Millones de dólares	Variación porcentual
Enero de 2023					
II-Productos del reino vegetal	983	-44,5	XVI-Máquinas, aparatos y material eléctrico; sus partes y accesorios	1.497	-1,2
IV-Productos de las industrias alimentarias, bebidas y tabaco	852	6,1	VI-Productos de industrias químicas o de las industrias conexas	923	-5,2
I-Animales vivos y productos del reino animal	500	-0,8	V-Productos minerales	754	66,4
III-Grasas y aceites animales o vegetales	480	-2,4	XVII-Material de transporte	532	7,3
V-Productos minerales	425	-8,0	XV-Metales comunes y sus manufacturas	475	6,3
XVII-Material de transporte	414	58,6	VII-Plástico, caucho y sus manufacturas	341	-21,1

Nota: ver cuadro 5.

Fuente: INDEC, Dirección Nacional de Estadísticas del Sector Externo y Cuentas Internacionales.

Dinámica de los costos del flete internacional en las importaciones

Flete por tonelada importada
Enero 2019-enero 2023

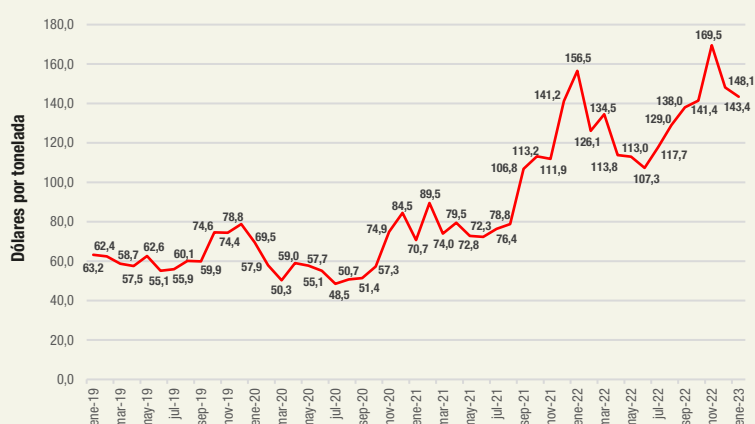

Desde fines de 2021, la evolución del costo del transporte internacional aumentó. Este gráfico muestra la evolución del valor del flete por tonelada importada hasta enero de 2023 para las importaciones argentinas.

En enero de 2023, el valor unitario del flete internacional (dólares/tonelada) fue de 143,4 dólares por tonelada, 8,4% inferior al de igual período de 2022 (156,5 dólares por tonelada) y 102,8% superior al de enero de 2021 (70,7 dólares por tonelada).

Flete por tonelada importada, por principales zonas económicas
Enero 2019-enero 2023

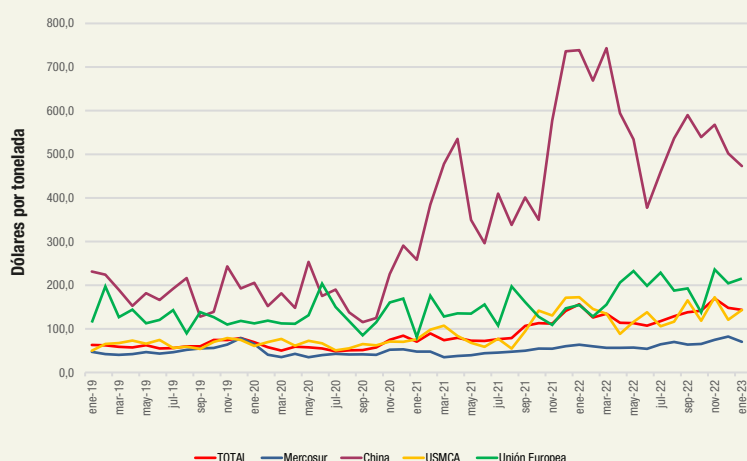

Los fletes provenientes de China, USMCA, Unión Europea y Mercosur en conjunto representaron el 75,0% del total. El costo del flete de origen China disminuyó 35,9% respecto a enero del año anterior y aumentó 83,1% respecto al mismo mes de 2021. En relación con el valor FOB de las importaciones, cada 100 dólares se pagaron 6,1 dólares de flete; 7,4 dólares en enero de 2022 y 5,0 dólares en el mismo mes de 2021.

Fletes de importación por principales zonas económicas, en porcentaje. Enero de 2023

	Var. % flete por tonelada importada de Enero 2023		Part. % de la zona económica sobre el flete total			Relación flete/FOB * 100		
	Respecto a enero 2022	Respecto a enero 2021	Enero 2023	Enero 2022	Enero 2021	Enero 2023	Enero 2022	Enero 2021
	%		%			Dólares cada US\$100 FOB		
Total	-8,4	102,8	100,0	100,0	100,0	6,1	7,4	5,0
Total selección	-	-	75,0	77,3	73,5	6,0	7,6	4,8
Mercosur	10,3	47,0	18,5	14,8	19,7	4,6	5,2	4,3
China	-35,9	83,1	27,7	44,6	29,4	8,1	12,0	6,5
USMCA	-17,0	88,2	15,5	7,0	11,1	6,5	5,4	4,4
UE	39,1	164,8	13,3	10,9	13,3	5,0	4,9	3,7

Nota: incluye fletes asociados a importaciones, independientemente de quién presta el servicio. La clasificación por país se realizó con base en el origen de los bienes y no en su procedencia. La base de importación que se descarga del Sistema de Consultas de Bienes informa, además de los campos habituales, los valores: FOB, flete y seguro para su análisis.

Fuente: INDEC, Dirección Nacional de Estadísticas del Sector Externo y Cuentas Internacionales.

1. Síntesis de los resultados

En enero de 2023, las exportaciones alcanzaron 4.900 millones de dólares y las importaciones, 5.384 millones de dólares. El intercambio comercial (exportaciones más importaciones) disminuyó 4,8% en relación con igual mes del año anterior, y alcanzó un monto de 10.284 millones de dólares. La balanza comercial registró un déficit de 484 millones de dólares.

Las exportaciones cayeron 11,7% respecto a igual mes de 2022 (-648 millones de dólares) debido a una baja de 13,3% en las cantidades, ya que los precios se incrementaron 1,6%. Las exportaciones descendieron 8,9% en términos desestacionalizados y 2,3% en la tendencia-ciclo, con relación a diciembre de 2022. Los productos primarios (PP) disminuyeron 42,5%; y los combustibles y energía (CyE), 5,2%; mientras que las manufacturas de origen industrial (MOI) aumentaron 12,5%; y las manufacturas de origen agropecuario (MOA), 1,0%.

Las importaciones ascendieron 2,5% respecto a enero de 2022 (133 millones de dólares), debido a un incremento de 3,2% en los precios, puesto que las cantidades cayeron 0,8%. En términos desestacionalizados, las compras al exterior aumentaron 2,7%, mientras que la tendencia-ciclo registró una caída de 1,6% con relación a diciembre de 2022. A nivel de uso económico, se elevaron las compras de combustibles y lubricantes (CyL), 96,1%; y de piezas y accesorios para bienes de capital (PyA), 21,4%. Por su parte, se redujeron las importaciones de resto, 31,3%, fundamentalmente por la menor compra de bienes despachados mediante servicios postales (*couriers*); bienes de capital (BK), 12,3%; vehículos automotores de pasajeros (VA), 11,8%; bienes intermedios (BI), 10,5%; y bienes de consumo (BC), 8,1%.

El saldo de la balanza comercial fue de -484 millones de dólares, 781 millones de dólares inferior al saldo de igual mes del año anterior, período en el cual se había registrado un superávit de 297 millones de dólares.

Cuadro 1. Intercambio comercial argentino. Año 2022 y enero de 2023

Período	Exportación				Importación				Saldo	
	2023 ^e	2022 [*]	Variación porcentual		2023 [*]	2022 [*]	Variación porcentual		2023 [*]	2022 [*]
			Igual período año anterior	Acumulado igual período año anterior			Igual período año anterior	Acumulado igual período año anterior		
	Millones de dólares		%		Millones de dólares		%		Millones de dólares	
Total anual	///	88.446	///	///	///	81.523	///	///	///	6.923
Enero	4.900	5.548	-11,7	-11,7	5.384	5.251	2,5	2,5	-484	297
Febrero		6.452				5.634				818
Marzo		7.354				7.083				271
Abril		8.337				6.883				1.454
Mayo		8.254				7.886				368
Junio		8.433				8.664				-231
Julio		7.805				8.289				-484
Agosto		7.541				7.837				-296
Septiembre		7.518				7.137				381
Octubre		7.962				6.079				1.883
Noviembre		7.122				5.762				1.360
Diciembre		6.119				5.017				1.102

Fuente: INDEC, Dirección Nacional de Estadísticas del Sector Externo y Cuentas Internacionales.

Las exportaciones de enero de 2023, analizadas a nivel de la Nomenclatura Común del Mercosur (NCM), mostraron que la caída de 648 millones de dólares se debió principalmente a las menores ventas de trigo y morcajo, excluidos trigo duro y para siembra (-688 millones de dólares); biodiésel y sus mezclas¹; maíz en grano, excluido para siembra (-167 millones de dólares); aceite de girasol, en bruto (-78 millones de dólares); y aceites crudos de petróleo (-52 millones de dólares), entre otras bajas. Por otra parte, aumentaron las ventas al exterior de oro para uso no monetario, formas en bruto de aleación dorada o bullón dorado (82 millones de dólares); vehículos automóviles para transporte de mercancías, de peso total con carga máxima ≤ 5 t (71 millones de dólares); y carbonato de litio², entre otras subas.

Respecto a los productos importados, en este período se destacaron algunas subas en productos tales como gasóleo (gasoil) (159 millones de dólares); fueloil (84 millones de dólares); energía eléctrica (76 millones de dólares); circuitos impresos con componentes eléctricos o electrónicos montados para teléfonos, incluidos celulares (69 millones de dólares); y tubos soldados por arco sumergido, utilizados en oleoductos y/o gasoductos (49 millones de dólares). Se registraron algunas caídas, como en las compras de unidades de máquinas automáticas para tratamiento o procesamiento de datos (-51 millones de dólares); semielaborados de hierro, acero sin alear (-44 millones de dólares); vacunas para medicina humana acondicionadas para la venta por menor (-40 millones de dólares); máquinas automáticas para tratamiento o procesamiento de datos, portátiles (-29 millones de dólares); y glifosato (-26 millones de dólares).

En este período, las exportaciones netas (exportaciones menos importaciones) de los principales productos y subproductos derivados del cultivo de la soja (porotos de soja, excluidos para siembra; aceite de soja en bruto; harina y pellets de la extracción del aceite de soja; y biodiésel y sus mezclas, entre otros) registraron un superávit de 1.009 millones de dólares, 166 millones de dólares inferior al del mismo período del año anterior. Las exportaciones disminuyeron 156 millones de dólares mientras que las importaciones aumentaron 11 millones de dólares (ver sección 6).³

Las exportaciones netas del complejo automotriz –vehículos para transporte de personas; vehículos para transporte de mercancías; y chasis, partes y neumáticos– tuvieron un saldo negativo de 387 millones de dólares, mientras que en enero de 2022 habían registrado un déficit de 372 millones de dólares. Las ventas al exterior aumentaron 105 millones de dólares y las compras, 119 millones de dólares, ambas respecto a igual mes del año anterior (ver sección 7).

Las exportaciones netas del capítulo 27 –combustibles, aceites y ceras minerales; otros– reflejaron un saldo negativo de 296 millones de dólares, mientras que en enero de 2022 se había registrado un superávit de 83 millones de dólares. Las ventas totales de este capítulo disminuyeron 48 millones de dólares y las importaciones se incrementaron en 331 millones de dólares.

¹ No se presenta el dato en virtud de dar cumplimiento con el secreto estadístico.

² No se presenta el dato en virtud de dar cumplimiento con el secreto estadístico.

³ Las bases de datos históricas de soja y subproductos, mensuales y acumuladas según país, en dólares y kilos, se encuentran para su descarga en el Sistema de Consulta de Comercio Exterior de Bienes:
https://comex.indec.gob.ar/?_ga=2.85762393.1346510258.1611573056-1509903781.1592436568#/database.

Cuadro 2.

Productos seleccionados de exportación según diferencias absolutas. Enero de 2022 y 2023

Productos	Enero		Diferencias absolutas
	2023 ^e	2022 [*]	
	Millones de dólares		
Total de exportaciones	4.900	5.548	-648
Total de productos seleccionados	1.984	2.845	-861
10019900 Trigo y morcajo, excluidos trigo duro y para siembra	154	842	-688
38260000 Biodiésel y sus mezclas, sin aceites de petróleo o de mineral bituminoso	s	221	s
10059010 Maíz en grano, excluido para siembra	302	469	-167
71081210 Oro para uso no monetario, formas en bruto, excluido en polvo, de aleación dorada o bullón dorado	209	127	82
15121110 Aceite de girasol, en bruto	6	84	-78
87042190 Vehículos automóviles para transporte de mercancías, con motor de émbolo, de encendido por compresión (diésel o semidiésel) de peso total con carga máxima ≤ 5 t n.c.o.p.	223	152	71
28369100 Carbonato de litio	s	s	s
27090010 Aceites crudos de petróleo	168	220	-52
27112100 Gas natural en estado gaseoso	s	48	s
27101922 Fueloil	40	1	39
76011000 Aluminio sin alear	s	s	s
76012000 Aleaciones de aluminio	s	s	s
15071000 Aceite de soja en bruto, incluso desgomado	386	358	28
52010020 Algodón sin cardar ni peinar, simplemente desmotado	0	25	-25
10039080 Cebada en grano, excluida cervecera	176	152	24
27131100 Coque de petróleo sin calcinar	s	20	s
29371940 Menotropinas	0	s	s
27111910 Gas licuado de petróleo (GLP)	7	29	-22
02013000 Carne bovina, fresca o refrigerada, deshuesada	64	42	22
27131200 Coque de petróleo calcinado	s	-	s
Resto	2.916	2.703	213

Fuente: INDEC, Dirección Nacional de Estadísticas del Sector Externo y Cuentas Internacionales.

Cuadro 3.

Productos seleccionados de importación según diferencias absolutas. Enero de 2022 y 2023

Productos	Enero		Diferencias absolutas
	2023 [*]	2022 [*]	
	Millones de dólares		
Total de importaciones	5.384	5.251	133
Total de productos seleccionados	952	549	403
27101921 Gasóleo (gasoil)	309	150	159
27101922 Fueloil	84	0	84
27160000 Energía eléctrica	101	25	76
85177010 Circuitos impresos con componentes eléctricos o electrónicos montados para teléfonos, incluidos celulares; los demás aparatos de emisión, transmisión o recepción de voz, imagen u otros datos, incluidos los de comunicación en red	134	65	69
84718000 Unidades de máquinas automáticas para tratamiento o procesamiento de datos n.c.o.p.	0	51	-51
73051100 Tubos soldados por arco sumergido, hierro, acero, diámetro exterior > a 406,4 mm utilizados en oleoductos y gasoductos	49	0	49
85023100 Grupo electrógeno de energía eólica	45	0	45
72071200 Semielaborados de hierro, acero sin alear, con contenido de carbono < a 0,25%, de sección transversal rectangular	0	44	-44
72085100 Productos planos de hierro o acero, sin alear, sin enrollar, laminados en caliente, de espesor > a 10 mm	53	10	43
30022029 Vacunas para medicina humana acondicionadas para la venta por menor n.c.o.p.	17	57	-40
84713012 Máquinas automáticas para tratamiento o procesamiento de datos, portátiles, sin fuente exterior de energía, de peso < a 3,5 kg con teclado alfanumérico de por lo menos 70 teclas y con una pantalla de área > a 140 cm ² y < a 560 cm ²	11	40	-29
29313912 Glifosato y su sal de monoisopropilamina	24	50	-26
84199090 Partes de aparatos para el tratamiento de materias mediante operaciones que impliquen cambio de temperatura, n.c.o.p.	24	0	24
87084080 Cajas de cambio para vehículos automóviles n.c.o.p.	63	41	22
29313917 Ácido fosfonometiliminodiacético; ácido trimetilfosfónico	38	16	22
Resto	4.432	4.702	-270

Fuente: INDEC, Dirección Nacional de Estadísticas del Sector Externo y Cuentas Internacionales.

1.1 Índices de valores, precios y cantidades y efecto de los términos del intercambio de enero de 2023

Cuadro 4. Variaciones porcentuales de los índices de valores, precios y cantidades de las exportaciones e importaciones y efecto de los términos del intercambio, base 2004=100, según grandes rubros y usos económicos. Enero de 2023 respecto a igual período de 2022

Rubros/usos	Enero de 2023				
	Valor	Precio	Cantidad	A precios corrientes	A precios de enero de 2022
		%			Millones de dólares
Exportación	-11,7	1,6	-13,3	4.900	4.824
Productos primarios (PP)	-42,5	3,9	-44,7		
Manufacturas de origen agropecuario (MOA)	1,0	1,0	-0,6		
Manufacturas de origen industrial (MOI)	12,5	0,1	12,5		
Combustibles y energía (CyE)	-5,2	-1,5	-3,9		
Importación	2,5	3,2	-0,8	5.384	5.220
Bienes de capital (BK)	-12,3	-1,2	-11,3		
Bienes intermedios (BI)	-10,5	1,3	-11,8		
Combustibles y lubricantes (Cyl)	96,1	14,4	67,0		
Piezas y accesorios para bienes de capital (PyA)	21,4	-2,9	25,1		
Bienes de consumo (BC)	-8,1	5,5	-12,9		
Vehículos automotores de pasajeros (VA)	-11,8	15,9	-24,1		
Resto	-31,3	.	.		
Saldo	-	-	-	-484	-396

Nota: la descomposición del valor de las importaciones de bienes en sus componentes de precios y cantidades, así como también de los productos comprendidos en los usos económicos (bienes de capital, piezas y accesorios para bienes de capital, bienes de consumo durables y vehículos y automotores de pasajeros), se realiza con índices de precios de los principales socios comerciales.

Las series mensuales de los Índices de precios y cantidades de comercio exterior (Base 2004=100) se encuentran en: <https://www.indec.gob.ar/indec/web/Nivel4-Tema-3-2-41>.

Fuente: INDEC, Dirección Nacional de Estadísticas del Sector Externo y Cuentas Internacionales.

Si hubiesen prevalecido los precios del mismo mes del año anterior, el saldo comercial habría arrojado un déficit de 396 millones de dólares. Bajo este supuesto, y ante el incremento del Índice de precios de las importaciones (3,2%) en mayor medida que el Índice de precios de las exportaciones (1,6%), el país registró una pérdida en los términos del intercambio de 74 millones de dólares.

La fórmula utilizada para el cálculo de la ganancia/pérdida del intercambio⁴ es la siguiente:

$$\frac{X_t - M_t}{IP_{Mt}} - \left(\frac{X_t}{IP_{Xt}} - \frac{M_t}{IP_{Mt}} \right)$$

X_t : Exportaciones en millones de dólares FOB, para el mes de cálculo (t).

M_t : Importaciones en millones de dólares CIF, para el mes de cálculo (t).

IP_{Xt} : $(IP_X^t / IP_X^{(t-12)})$: índice de precios de exportación con base en igual mes del año anterior (t-12).

IP_{Mt} : $(IP_M^t / IP_M^{(t-12)})$: índice de precios de importación con base en igual mes del año anterior (t-12).

El primer término de la fórmula corresponde al saldo comercial a valores corrientes, deflactado por el Índice de precios de las importaciones, con base en igual período del año anterior. Bajo el supuesto de que la ganancia/pérdida afectará a la compra de importaciones, se justifica la elección del IP_{Mt} como deflactor del saldo de la balanza comercial. El segundo término estima el saldo comercial a precios de igual período del año anterior.

Para enero de 2023, los valores de cada término fueron de -469 millones de dólares y -396 millones de dólares, respectivamente, de donde se deduce la pérdida en los términos del intercambio.

⁴ Ver metodología *Índices de precios y cantidades del comercio exterior*, punto 6: https://www.indec.gob.ar/ftp/cuadros/economia/metodologia_preciosycantidades.pdf.

Sección/capítulo	Enero de 2023				
	Exportaciones ^e	Variación porcentual	Importaciones [*]	Variación porcentual	Saldo [*]
	Millones de dólares	%	Millones de dólares	%	Millones de dólares
Total general	4.900	-11,7	5.384	2,5	-484
I-Animales vivos y productos del reino animal	500	-0,8	21	-30,0	479
02-Carne y despojos comestibles	262	2,3	8	-46,7	255
03-Pescados y crustáceos, moluscos y demás invertebrados acuáticos	104	-	6	-33,3	98
04-Leche y productos lácteos; huevos de ave; miel natural; otros	126	-6,7	3	-	124
Resto sección I	7	-12,5	5	66,7	2
II-Productos del reino vegetal	983	-44,5	92	26,0	891
07-Hortalizas, plantas, raíces y tubérculos alimenticios	56	1,8	2	-50,0	54
08-Frutas; cortezas de agrios (cítricos), melones o sandías	20	-9,1	44	18,9	-23
10-Cereales	740	-51,6	2	-	738
11-Productos de molinería; malta; almidón; otros	49	-3,9	3	50,0	46
12-Semillas y frutos oleaginosos; paja y forrajes; otros	107	7,0	20	122,2	87
Resto sección II	12	-20,0	22	15,8	-10
III-Grasas y aceites animales o vegetales	480	-2,4	11	-	469
IV-Productos de las industrias alimentarias, bebidas y tabaco	852	6,1	91	-1,1	761
19-Preparaciones a base de cereales, harina, almidón; otros	19	5,6	10	100,0	9
20-Preparaciones de hortalizas, de frutas u otros frutos; otros	54	25,6	7	-30,0	47
22-Bebidas, líquidos alcohólicos y vinagre	62	31,9	9	-10,0	54
23-Residuos y desperdicios de las industrias alimentarias; otros	664	3,3	9	-30,8	654
Resto sección IV	53	1,9	55	-	-3
V-Productos minerales	425	-8,0	754	66,4	-330
26-Minerales metalíferos, escorias y cenizas	27	28,6	57	-29,6	-30
27-Combustibles, aceites y ceras minerales; otros	390	-11,0	686	93,2	-296
Resto sección V	7	75,0	11	-35,3	-4
VI-Productos de industrias químicas o de las industrias conexas	328	-36,7	923	-5,2	-595
28-Productos químicos inorgánicos; otros	93	173,5	99	28,6	-6
29-Productos químicos orgánicos	28	-53,3	288	-9,1	-260
30-Productos farmacéuticos	61	-	233	-11,4	-173
31-Abonos	1	-50,0	33	-45,9	-32
32-Extractos curtientes o tintóreos; taninos y sus derivados; otros	8	-11,1	44	-10,2	-36
33-Aceites esenciales y resinoides; preparaciones de perfumería; otros	22	-21,4	39	21,9	-17
34-Jabones, agentes de superficie orgánicos; otros	15	15,4	32	-15,8	-17
38-Productos diversos de las industrias químicas	87	-70,2	127	12,4	-40
Resto sección VI	13	-27,8	27	17,4	-14
VII-Plástico, caucho y sus manufacturas	88	-12,9	341	-21,1	-252
39-Plástico y sus manufacturas	75	-13,8	256	-17,9	-182
40-Caucho y sus manufacturas	14	7,7	84	-29,4	-71
VIII-Pieles, cueros y sus manufacturas	32	-15,8	19	26,7	13
IX-Madera, corcho y sus manufacturas, carbón vegetal; cestería	24	-	14	-6,7	10
X-Pasta de madera; papel o cartón	31	10,7	95	-7,8	-65
XI-Materias textiles y sus manufacturas	16	-61,9	123	-20,6	-107
XII-Calzado, sombreros, paraguas, bastones, plumas, flores artificiales y otros	1	-	53	8,2	-52
XIII-Manufacturas de piedra, yeso, cemento, amianto, mica, cerámica y vidrio	14	55,6	42	-39,1	-28
XIV-Perlas finas, piedras y metales preciosos y su manufactura, bisutería; monedas	259	40,8	5	-64,3	254
XV-Metales comunes y sus manufacturas	188	121,2	475	6,3	-287
72-Fundición, hierro y acero	28	16,7	195	7,7	-167
73-Manufacturas de fundición, de hierro o acero	69	76,9	136	49,5	-67
74-Cobre y sus manufacturas	0	44,0	29	-23,7	-29
76-Aluminio y sus manufacturas	85	347,4	36	-26,5	49
82-Herramientas y útiles, artículos de cuchillería; otros, de metal común	1	-	26	-10,3	-25
Resto sección XV	5	150,0	53	-10,2	-48
XVI-Máquinas, aparatos y material eléctrico; sus partes y accesorios	121	18,6	1.497	-1,2	-1.376
84-Reactores nucleares, calderas, máquinas; otros	107	23,0	852	-6,6	-745
85-Máquinas, aparatos y material eléctrico, y sus partes; otros	14	-6,7	645	7,1	-631
XVII-Material de transporte	414	58,6	532	7,3	-118
87-Vehículos automóviles, tractores y otros; sus partes y accesorios	361	39,4	512	4,5	-151
Resto sección XVII	53	///	19	216,7	33
Resto de secciones y transacciones especiales	144	17,1	296	-3,9	-152

Fuente: INDEC, Dirección Nacional de Estadísticas del Sector Externo y Cuentas Internacionales.

2.

Exportaciones

En enero de 2023, las exportaciones cayeron 11,7% respecto a igual mes del año anterior. PP bajó 42,5% (-800 millones de dólares); CyE, 5,2% (-28 millones de dólares); MOI se incrementó 12,5% (163 millones de dólares); y MOA, 1,0% (18 millones de dólares).

Las exportaciones del rubro PP registraron una variación negativa de 42,5% debido a una caída de 44,7% en las cantidades, ya que los precios crecieron 3,9% en la comparación anual. La disminución se debió principalmente a menores ventas de cereales (-788 millones de dólares), que fue el subrubro que registró mayor caída.

El valor de las exportaciones de CyE disminuyó 5,2% como consecuencia de una baja de 3,9% en las cantidades y de 1,5% en los precios. El mayor descenso se registró en gas de petróleo, otros hidrocarburos gaseosos y energía eléctrica (-84 millones de dólares).⁵

El valor de las exportaciones de MOI se elevó 12,5% como resultado de una suba de 12,5% en las cantidades y de 0,1% en los precios. El incremento se debió fundamentalmente a mayores ventas de material de transporte terrestre (103 millones de dólares); y de metales comunes y sus manufacturas también por este último valor.

El aumento de 1,0% en MOA se debió al alza de 1,0% en los precios, puesto que las cantidades disminuyeron 0,6%. El mayor incremento se registró en residuos y desperdicios de la industria alimenticia (21 millones de dólares).

El cuadro 7 muestra el comportamiento de los principales productos de exportación y los mercados de destino.

Gráfico 1. Exportación por grandes rubros. Enero de 2023 y enero de 2022

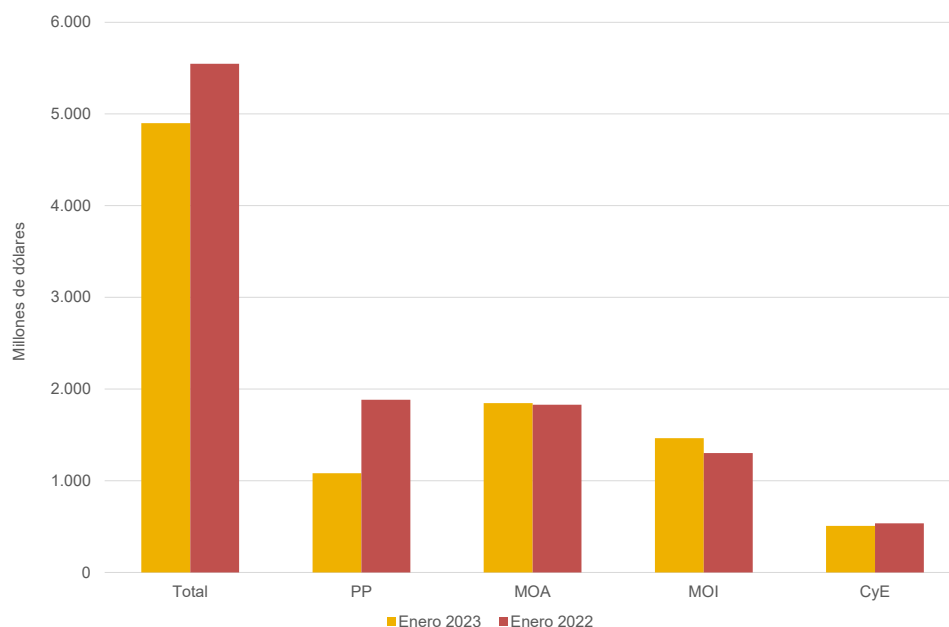

Fuente: INDEC, Dirección Nacional de Estadísticas del Sector Externo y Cuentas Internacionales.

⁵ Estas cifras están sujetas a variaciones debido a que las operatorias de los bienes transportados por gasoductos, oleoductos y electroductos pueden registrar desfasajes en el momento de la carga de datos, y por tanto no estar contabilizadas en el presente informe. Esto se debe a que el momento en que se informa la exportación/importación puede ser posterior a la fecha en que la misma fue efectivamente realizada.

Cuadro 6.

Exportaciones por grandes rubros y principales subrubros. Enero de 2022 y 2023

Rubros	Enero		Variación porcentual
	2023 ^e	2022 [*]	
	Millones de dólares		%
Total	4.900	5.548	-11,7
Productos primarios (PP)	1.082	1.882	-42,5
Animales vivos	2	3	-33,3
Pescados y mariscos sin elaborar	85	91	-6,6
Miel	17	14	21,4
Hortalizas y legumbres sin elaborar	56	55	1,8
Frutas frescas	15	18	-16,7
Cereales	740	1.528	-51,6
Semillas y frutos oleaginosos	107	100	7,0
Tabaco sin elaborar	17	16	6,3
Lanas sucias	1	2	-50,0
Fibras de algodón	0	25	-98,4
Minerales metalíferos, escorias y cenizas	27	s	s
Resto de productos primarios	15	s	s
Manufacturas de origen agropecuario (MOA)	1.847	1.829	1,0
Carnes y sus preparados	267	262	1,9
Pescados y mariscos elaborados	19	14	35,7
Productos lácteos	108	120	-10,0
Otros productos de origen animal	4	4	-
Frutas secas o procesadas	5	4	25,0
Café, té, yerba mate y especias	11	14	-21,4
Productos de molinería y sus preparaciones	68	69	-1,4
Grasas y aceites	480	492	-2,4
Azúcar, cacao y artículos de confitería	16	16	-
Preparados de hortalizas, legumbres y frutas	54	43	25,6
Bebidas, líquidos alcohólicos y vinagre	62	47	31,9
Residuos y desperdicios de la industria alimenticia	664	643	3,3
Extractos curtientes y tintóreos	16	23	-30,4
Pieles y cueros	30	36	-16,7
Lanas elaboradas	6	6	-
Resto de MOA	38	38	-
Manufacturas de origen industrial (MOI)	1.464	1.301	12,5
Productos químicos y conexos	311	496	-37,3
Materias plásticas y sus manufacturas	75	87	-13,8
Caucho y sus manufacturas	14	13	7,7
Manufacturas de cuero, marroquinería, etcétera	2	2	-
Papel, cartón, impresos y publicaciones	35	32	9,4
Textiles y confecciones	9	10	-10,0
Calzado y sus partes componentes	1	1	-
Manufacturas de piedra, yeso, vidrio, etcétera	14	9	55,6
Piedras, metales preciosos y sus manufacturas; monedas	259	184	40,8
Metales comunes y sus manufacturas	188	85	121,2
Máquinas y aparatos, material eléctrico	121	102	18,6
Material de transporte terrestre	362	259	39,8
Vehículos de navegación aérea, marítima y fluvial	52	1	///
Resto de MOI	21	20	5,0
Combustibles y energía (CyE)	507	535	-5,2
Petróleo crudo	168	220	-23,6
Carburantes	209	146	43,2
Grasas y aceites lubricantes	5	4	25,0
Gas de petróleo, otros hidrocarburos gaseosos y energía eléctrica	56	140	-60,0
Resto de combustibles	69	24	187,5

Fuente: INDEC, Dirección Nacional de Estadísticas del Sector Externo y Cuentas Internacionales.

Cuadro 7. Exportación según principales productos y países de destino. Enero de 2023

Rubro	Productos principales	Millones de dólares	Variación porcentual 2023*/2022*	Participación porcentual	Principales países de destino	
Total de exportaciones		4.900	-11,7	100,0		
Total de productos seleccionados		3.412	-14,9	69,6		
MOA	23040010	Harina y pellets de la extracción del aceite de soja	583	0,4	11,9	Indonesia, Malasia, Viet Nam, Italia, Polonia
MOA	15071000	Aceite de soja en bruto, incluso desgomado	386	7,9	7,9	India, Bangladesh, República de Corea, Marruecos, Perú
PP	10059010	Maíz en grano, excluido para siembra	302	-35,5	6,2	Perú, Malasia, Colombia, Viet Nam, República de Corea
MOI	87042190	Vehículos automóbiles para transporte de mercancías, con motor de émbolo, de encendido por compresión (diésel o semidiésel) de peso total con carga máxima <= 5 t n.c.o.p.	223	46,4	4,5	Brasil, Perú, Colombia, Chile, Guatemala
MOI	71081210	Oro para uso no monetario, formas en bruto, excluido en polvo, de aleación dorada o bullón dorado	209	64,9	4,3	Suiza, Estados Unidos, Canadá
PP	10039080	Cebada en grano, excluida cervecera	176	15,9	3,6	China, Brasil
CyE	27090010	Aceites crudos de petróleo	168	-23,4	3,4	Estados Unidos, Brasil, Chile
PP	10019900	Trigo y morcajo, excluidos trigo duro y para siembra	154	-81,7	3,1	Brasil, Indonesia, Perú, Colombia, República Dominicana
MOA	02023000	Carne bovina, congelada, deshuesada	139	-11,3	2,8	China, Israel, Estados Unidos, Brasil, Alemania
CyE	99980100	Aprovisionamiento de combustibles y lubricantes a buques y aeronaves	117	20,2	2,4	Indeterminado, Estados Unidos, España, Panamá, Alemania
MOI	28369100	Carbonato de litio	s	s	s	Japón, China, Estados Unidos, Francia, República de Corea
PP	12024200	Maníes sin tostar ni cocer de otro modo, excluidos para siembra, sin cáscara, incluso quebrantados	72	-6,1	1,5	Países Bajos, Reino Unido, Polonia, Argelia, Bélgica
MOA	02013000	Carne bovina, fresca o refrigerada, deshuesada	64	50,7	1,3	Alemania, Chile, Israel, Países Bajos, Estados Unidos
PP	10039010	Cebada cervecera	64	33,4	1,3	Brasil, Colombia, Perú, China, Ecuador
MOA	22042100	Vinos no espumosos, mosto de uva, en que la fermentación se ha impedido o cortado añadiendo alcohol, en recipientes con capacidad <= a 2 l	50	35,7	1,0	Estados Unidos, Brasil, Reino Unido, Canadá, Países Bajos
PP	03061790	Camarones, langostinos y demás decápodos Natantia, congelados, excluidos de agua fría y enteros	49	22,0	1,0	España, Tailandia, China, Perú, Estados Unidos
MOI	71069100	Plata (incluida la plata dorada y la platinada) en bruto, excluida en polvo	45	-21,4	0,9	Canadá, Suiza, Alemania
CyE	27131100	Coque de petróleo sin calcinar	s	116,2	s	Estados Unidos, Países Bajos
MOA	04022110	Leche entera, en polvo, gránulos o similares, sin azucarar, con contenido de materias grasas > al 1,5%	41	-31,7	0,8	Argelia, Brasil, Perú, México, Líbano
MOI	76011000	Aluminio sin alear	s	s	s	Estados Unidos, Brasil
CyE	27101922	Fueloil	40	///	0,8	Bahamas, India, Estados Unidos, Brasil, Perú
CyE	27101249	Naftas, excluidas para petroquímica	38	-6,8	0,8	Estados Unidos, Paraguay, Brasil, Chile
MOI	76012000	Aleaciones de aluminio	s	s	s	Estados Unidos, Brasil
MOI	87033390	Vehículos automóbiles principalmente para el transporte de personas, de cilindrada > 2.500 cm³, con motor de émbolo o pistón, encendido por compresión (diésel o semidiésel), n.c.o.p.	s	s	s	Brasil, Perú, Paraguay, Colombia, Costa Rica
MOA	23025000	Salvados, moyuelos y demás residuos del cernido, de la molienda, o de otros tratamientos de las leguminosas	32	12,6	0,6	Irlanda, Países Bajos, Reino Unido, Marruecos, Italia
PP	26161000	Minerales de plata y sus concentrados	27	s	0,5	República de Corea, Bélgica, Perú, Alemania, China
MOA	15079011	Aceite de soja refinado, en envases <= a 5 l	26	104,6	0,5	Chile, Perú, Panamá, Trinidad y Tobago, Venezuela
MOI	38260000	Biodiésel y sus mezclas, sin aceites de petróleo o de mineral bituminoso	s	-89,5	s	Países Bajos
MOI	87032210	Vehículos automóbiles principalmente para el transporte de personas, de cilindrada > 1.000 cm³ y <= 1.500 cm³, con capacidad <= a 6 personas	23	83,6	0,5	Brasil, Perú, Colombia, Guatemala, Chile
CyE	27111290	Propano licuado excluido crudo	23	-22,4	0,5	Brasil, Sudáfrica, Chile, República Dominicana, Paraguay
MOA	02071400	Trozos y despojos de gallos o gallinas, congelados	22	32,9	0,5	China, Sudáfrica, Brasil, Arabia Saudita, Países Bajos
PP	07032090	Ajos frescos o refrigerados, excluidos para siembra	22	18,0	0,5	Brasil, Estados Unidos, Taiwán, Francia, España
MOA	15081000	Aceite de maní, en bruto	21	s	0,4	Estados Unidos, China, Francia, Países Bajos
PP	10079000	Sorgo en grano, excluido para siembra	21	123,9	0,4	China, Chile
CyE	27131200	Coque de petróleo calcinado	s	100,0	s	Indonesia, Estados Unidos
Resto		1.488	-3,3	30,4		

Fuente: INDEC, Dirección Nacional de Estadísticas del Sector Externo y Cuentas Internacionales.

3. Importaciones

El valor de las importaciones de enero de 2023 fue 2,5% superior al registrado en igual mes del año anterior: 133 millones de dólares. Los precios aumentaron 3,2% y las cantidades cayeron 0,8%.

El uso económico que más creció fue CyL, con una variación de 96,1% (349 millones de dólares) debido a un incremento en las cantidades de 67,0% y en los precios de 14,4%.⁶ PyA creció un 21,4% (207 millones de dólares), como consecuencia de una suba de 25,1% en las cantidades, puesto que los precios disminuyeron 2,9%. BK presentó una variación negativa de 12,3% (-123 millones de dólares), por una baja de 11,3% en las cantidades y en los precios de 1,2%. VA cayó 11,8% (-14 millones de dólares): las cantidades disminuyeron 24,1%, mientras que los precios ascendieron 15,9%. BI disminuyó 10,5% (-217 millones de dólares), como resultado de una caída de 11,8% en las cantidades, ya que los precios crecieron 1,3%. BC descendió 8,1% (-55 millones de dólares), por un decremento en las cantidades de 12,9%, puesto que los precios registraron un aumento de 5,5%.

El cuadro 9 muestra el comportamiento de los principales productos de importación y los mercados de origen.

Gráfico 2. Importación por usos económicos. Enero de 2023 y enero de 2022

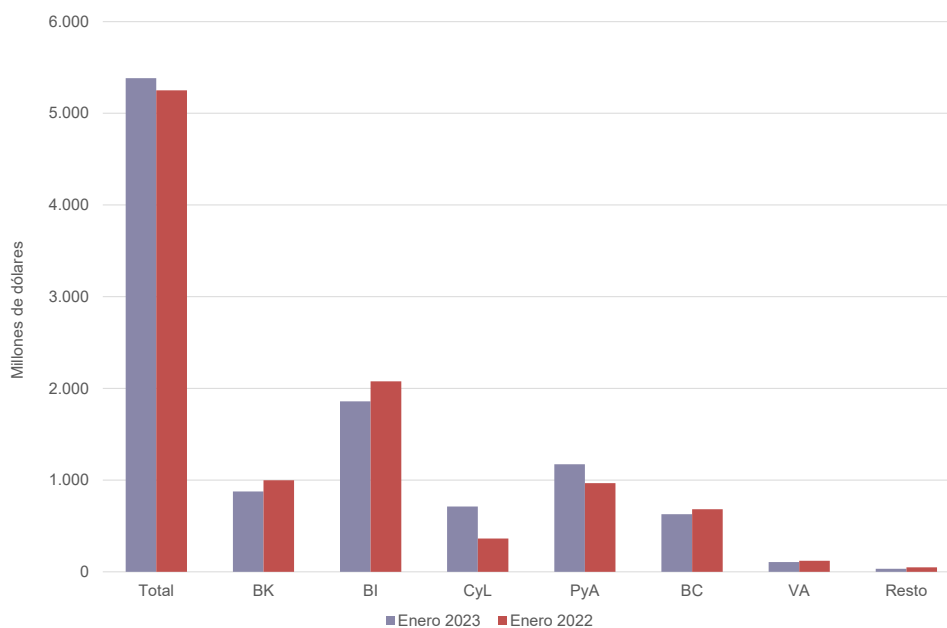

Fuente: INDEC, Dirección Nacional de Estadísticas del Sector Externo y Cuentas Internacionales.

⁶ Estas cifras están sujetas a variaciones debido a que las operatorias de los bienes transportados por gasoductos, oleoductos y electroductos pueden registrar desfasajes en el momento de la carga de datos, y por tanto no estar contabilizadas en el presente informe. Esto se debe a que el momento en que se informa la exportación/importación puede ser posterior a la fecha en que la misma fue efectivamente realizada.

Cuadro 8.

**Importaciones según usos económicos, grandes categorías económicas y agregados especiales.
Enero de 2022 y 2023**

Usos económicos, grandes categorías económicas y agregados especiales	Enero		Variación porcentual
	2023*	2022*	
	Millones de dólares		%
Total general	5.384	5.251	2,5
Bienes de capital (BK)	875	998	-12,3
Bienes de capital, excluidos equipos de transporte	753	746	0,9
Computadoras y teléfonos	53	189	-72,0
Equipos de transporte industriales	68	63	7,9
Bienes intermedios (BI)	1.859	2.076	-10,5
Alimentos y bebidas básicos fundamentalmente para la industria	27	9	200,0
Alimentos y bebidas elaborados fundamentalmente para la industria	25	27	-7,4
Suministros industriales básicos no especificados en otras partidas	90	127	-29,1
Suministros industriales elaborados no especificados en otras partidas	1.605	1.753	-8,4
Medicamentos	113	159	-28,9
Combustibles y lubricantes (CyL)	712	363	96,1
Combustibles y lubricantes básicos	70	103	-32,0
Combustibles y lubricantes elaborados	642	260	146,9
Piezas y accesorios para bienes de capital (PyA)	1.173	966	21,4
Piezas y accesorios para bienes de capital	400	357	12,0
Partes y piezas para computadoras y teléfonos	198	137	44,5
Piezas y accesorios para equipos de transporte	575	471	22,1
Bienes de consumo (BC)	627	682	-8,1
Alimentos y bebidas básicos fundamentalmente para el hogar	51	51	-
Alimentos y bebidas elaborados fundamentalmente para el hogar	79	85	-7,1
Equipos de transporte no industriales	29	51	-43,1
Artículos de consumo duraderos no especificados en otra partida	53	72	-26,4
Artículos de consumo semiduraderos no especificados en otra partida	160	189	-15,3
Artículos de consumo no duraderos no especificados en otra partida	144	140	2,9
Medicamentos	111	94	18,1
Vehículos automotores de pasajeros (VA)	105	119	-11,8
Resto	33	48	-31,3

Fuente: INDEC, Dirección Nacional de Estadísticas del Sector Externo y Cuentas Internacionales.

Cuadro 9. Importación según principales productos y países de origen. Enero de 2023

Uso económico	Productos principales		Millones de dólares	Variación porcentual 2023*/2022*	Participación porcentual	Principales países de origen
Total de importaciones			5.384	2,5	100,0	
Total de productos seleccionados			1.693	67,9	31,4	
CyL	27101921	Gasóleo (gasoil)	309	106,3	5,7	Estados Unidos, Emiratos Árabes Unidos, Malasia, India
PyA	85177010	Circuitos impresos con componentes eléctricos o electrónicos montados para teléfonos, incluidos celulares; los demás aparatos de emisión, transmisión o recepción de voz, imagen u otros datos, incluidos los de comunicación en red	134	107,7	2,5	Viet Nam, China, República de Corea, Estados Unidos, Malasia
CyL	27160000	Energía eléctrica	101	299,0	1,9	Brasil, Paraguay, Uruguay
CyL	27101922	Fueloil	84	-100,0	1,6	Brasil, Países Bajos
CyL	27112100	Gas natural en estado gaseoso	70	-16,1	1,3	Bolivia
PyA	87084080	Cajas de cambio para vehículos automóviles n.c.o.p.	63	54,4	1,2	Japón, Filipinas, República de Corea, Brasil, Francia
CyL	27101259	Gasolinas, excluidas de aviación	61	51,4	1,1	Turquía, Finlandia, Estados Unidos
BI	30021590	Productos inmunológicos, dosificados o acondicionados para la venta por menor n.c.o.p.	57	21,0	1,0	Irlanda, Suiza, Estados Unidos, Alemania, Francia
BI	26011210	Aglomerados de hierro por proceso de pelletización, de diámetro >= 8 mm y <= a 18 mm	56	-17,2	1,0	Brasil
PyA	87082999	Partes y accesorios de carrocerías de automóviles para transporte de personas, mercancías o usos especiales, n.c.o.p.	53	41,4	1,0	Brasil, Tailandia, México, Alemania, Sudáfrica
BI	72085100	Productos planos de hierro, acero sin alear, sin enrollar, laminados en caliente, de espesor > a 10 mm	53	431,4	1,0	Brasil, China, Alemania
PyA	85177099	Partes n.c.o.p., para teléfonos, incluidos celulares; aparatos de emisión, transmisión o recepción de voz, imagen u otros datos, incluidos los de comunicación en red	52	51,3	1,0	China, Viet Nam, República de Corea, Hong Kong, Estados Unidos
VA	87032210	Vehículos automóviles principalmente para el transporte de personas, de cilindrada > 1.000 cm ³ y <= a 1.500 cm ³ , con capacidad <= a 6 personas	51	0,7	0,9	Brasil, India, China, México, Colombia
BI	73051100	Tubos soldados por arco sumergido, hierro, acero, diámetro exterior > a 406,4 mm utilizados en oleoductos y gasoductos	49	-100,0	0,9	Brasil
BK	85023100	Grupo electrógeno de energía eólica	45	///	0,8	China
PyA	87089990	Partes y accesorios para vehículos automóviles n.c.o.p.	38	23,1	0,7	Brasil, Tailandia, Alemania, China, Republica Checa
BI	29313917	Ácido fosfonometiliminodiacético; ácido trimetilfosfónico	38	133,0	0,7	Estados Unidos, Brasil, China
VA	87032310	Vehículos automóviles principalmente para el transporte de personas, de cilindrada > a 1.500 cm ³ y <= a 3.000 cm ³ , con capacidad <= a 6 personas	38	-20,5	0,7	Brasil, México, Alemania, Colombia, República de Corea
BI	28182010	Alúmina calcinada	35	38,4	0,7	Australia, Brasil, Estados Unidos
BC	08039000	Bananas frescas o secas, excluidos los plátanos	31	48,6	0,6	Ecuador, Bolivia, Paraguay, Brasil, Colombia
BC	30049069	Medicamentos acondicionados para la venta por menor, con compuestos heterocíclicos con heteroátomos de nitrógeno, n.c.o.p.	31	40,3	0,6	Singapur, Alemania, Puerto Rico, Suiza, Italia
Resto	99980400	Bienes despachados mediante servicios postales	30	-35,1	0,6	Indeterminado
CyL	99980100	Aprovisionamiento de combustibles y lubricantes a buques y aeronaves	30	129,6	0,5	Indeterminado
PyA	84073490	Motores de émbolo (pistón) alternativo, de cilindrada > a 1.000 cm ³ , de los tipos utilizados para la propulsión de vehículos terrestres, excluidos monocilíndricos	29	172,9	0,5	Brasil, India, México, Japón, Indonesia
PyA	85299020	Partes para aparatos receptores de radiodifusión, monitores y proyectores; aparatos receptores de televisión	28	-13,6	0,5	China, Egipto, Indonesia, Viet Nam, Tailandia
PyA	84082030	Motores de émbolo (pistón), de encendido por compresión, diésel o semidiésel, para vehículos automotores, de cilindrada > a 2.500 cm ³ y <= a 3.500 cm ³	27	63,6	0,5	Tailandia, Hungría, India, Brasil, Turquía
BI	72104910	Productos laminados planos de hierro, acero sin alear, ancho >= a 600 mm, cincados, excluidos electrolíticamente, espesor < a 4,75 mm, n.c.o.p.	26	195,9	0,5	Brasil, México, China, Francia, República de Corea
CyL	27101931	Aceites lubricantes sin aditivos	26	65,2	0,5	Estados Unidos, Finlandia, Qatar, República de Corea, Suecia
PyA	84199090	Partes de aparatos para el tratamiento de materias mediante operaciones que impliquen cambio de temperatura, n.c.o.p.	24	///	0,5	China, Italia, Suecia, Brasil, Estados Unidos
BI	29313912	Glifosato y su sal de monoisopropilamina	24	-53,0	0,4	Estados Unidos, China
Resto			3.691	-13,0	68,6	

Fuente: INDEC, Dirección Nacional de Estadísticas del Sector Externo y Cuentas Internacionales.

4. Series desestacionalizadas y tendencia-ciclo

4.1 Exportaciones desestacionalizadas y tendencia-ciclo

En términos desestacionalizados, las exportaciones de enero se redujeron 8,9% con respecto al mes anterior. Por su parte, la tendencia-ciclo descendió 2,3% en relación con diciembre de 2022.

Cuadro 10. Exportaciones argentinas. Serie original, desestacionalizada y tendencia-ciclo. Enero 2022-enero 2023

Período	Serie original	Serie desestacionalizada	Tendencia-ciclo	Variación serie original con respecto a igual período del año anterior	Variación desestacionalizada con respecto al mes anterior	Variación tendencia-ciclo con respecto al mes anterior	
Millones de dólares				%			
2022	Enero	5.548	6.800	7.174	12,9	-0,8	1,6
	Febrero	6.452	8.044	7.288	35,1	18,3	1,6
	Marzo	7.354	7.812	7.381	28,6	-2,9	1,3
	Abril	8.337	7.959	7.433	35,7	1,9	0,7
	Mayo	8.254	7.442	7.433	21,2	-6,5	0,0
	Junio	8.433	7.766	7.385	20,3	4,4	-0,6
	Julio	7.805	7.267	7.304	7,6	-6,4	-1,1
	Agosto	7.541	6.800	7.201	-6,9	-6,4	-1,4
	Septiembre	7.518	7.029	7.087	-0,7	3,4	-1,6
	Octubre	7.962	7.639	6.962	16,0	8,7	-1,8
	Noviembre	7.122	7.324	6.824	15,0	-4,1	-2,0
	Diciembre	6.119	6.564	6.674	-7,1	-10,4	-2,2
2023	Enero	4.900	5.982	6.521	-11,7	-8,9	-2,3

Nota: los cuadros con las series mensuales desestacionalizadas y tendencia-ciclo se encuentran disponibles en www.indec.gov.ar/ftp/cuadros/economia/ica_anexo_cuadros_22_02_23.xls.

Fuente: INDEC, Dirección Nacional de Estadísticas del Sector Externo y Cuentas Internacionales.

Gráfico 3. Serie desestacionalizada y tendencia-ciclo de las exportaciones. Enero 2013-enero 2023

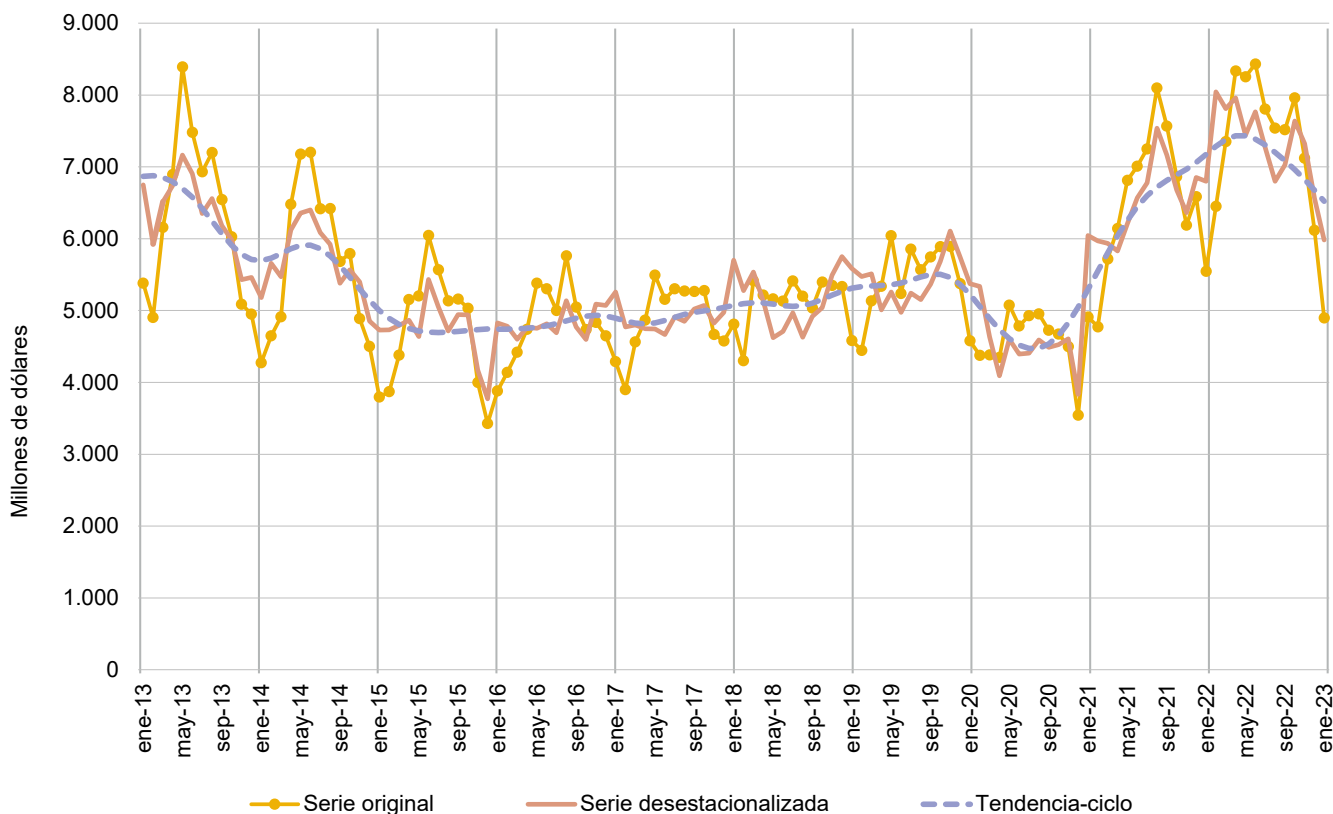

Fuente: INDEC, Dirección Nacional de Estadísticas del Sector Externo y Cuentas Internacionales.

4.2 Importaciones desestacionalizadas y tendencia-ciclo

En términos desestacionalizados las importaciones de enero se incrementaron 2,7% con respecto al mes anterior. Por su parte, la tendencia-ciclo registró una reducción de 1,6% en comparación con diciembre de 2022.

Cuadro 11. Importaciones argentinas. Serie original, desestacionalizada y tendencia-ciclo. Enero 2022-enero 2023

Período	Serie original	Serie desestacionalizada	Tendencia-ciclo	Variación serie original con respecto a igual período del año anterior	Variación desestacionalizada con respecto al mes anterior	Variación tendencia-ciclo con respecto al mes anterior
Millones de dólares						
2022	Enero	5.251	6.113	6.464	36,6	-15,3
	Febrero	5.634	6.961	6.699	51,7	13,9
	Marzo	7.083	7.078	6.895	33,1	1,7
	Abril	6.883	7.244	7.030	47,3	2,3
	Mayo	7.886	7.285	7.090	53,4	0,6
	Junio	8.664	7.559	7.069	46,6	3,8
	Julio	8.289	7.702	6.977	45,0	1,9
	Agosto	7.837	6.806	6.830	36,2	-11,6
	Septiembre	7.137	6.570	6.654	21,3	-3,5
	Octubre	6.079	6.084	6.475	15,9	-7,4
	Noviembre	5.762	6.106	6.312	-0,1	0,4
	Diciembre	5.017	6.013	6.177	-19,3	-1,5
2023	Enero	5.384	6.173	6.078	2,5	2,7

Nota: los cuadros con las series mensuales desestacionalizadas y tendencia-ciclo se encuentran disponibles en www.indec.gov.ar/ftp/cuadros/economia/ica_anexo_cuadros_22_02_23.xls.

Fuente: INDEC, Dirección Nacional de Estadísticas del Sector Externo y Cuentas Internacionales.

Gráfico 4. Serie desestacionalizada y tendencia-ciclo de las importaciones. Enero 2013-enero 2023

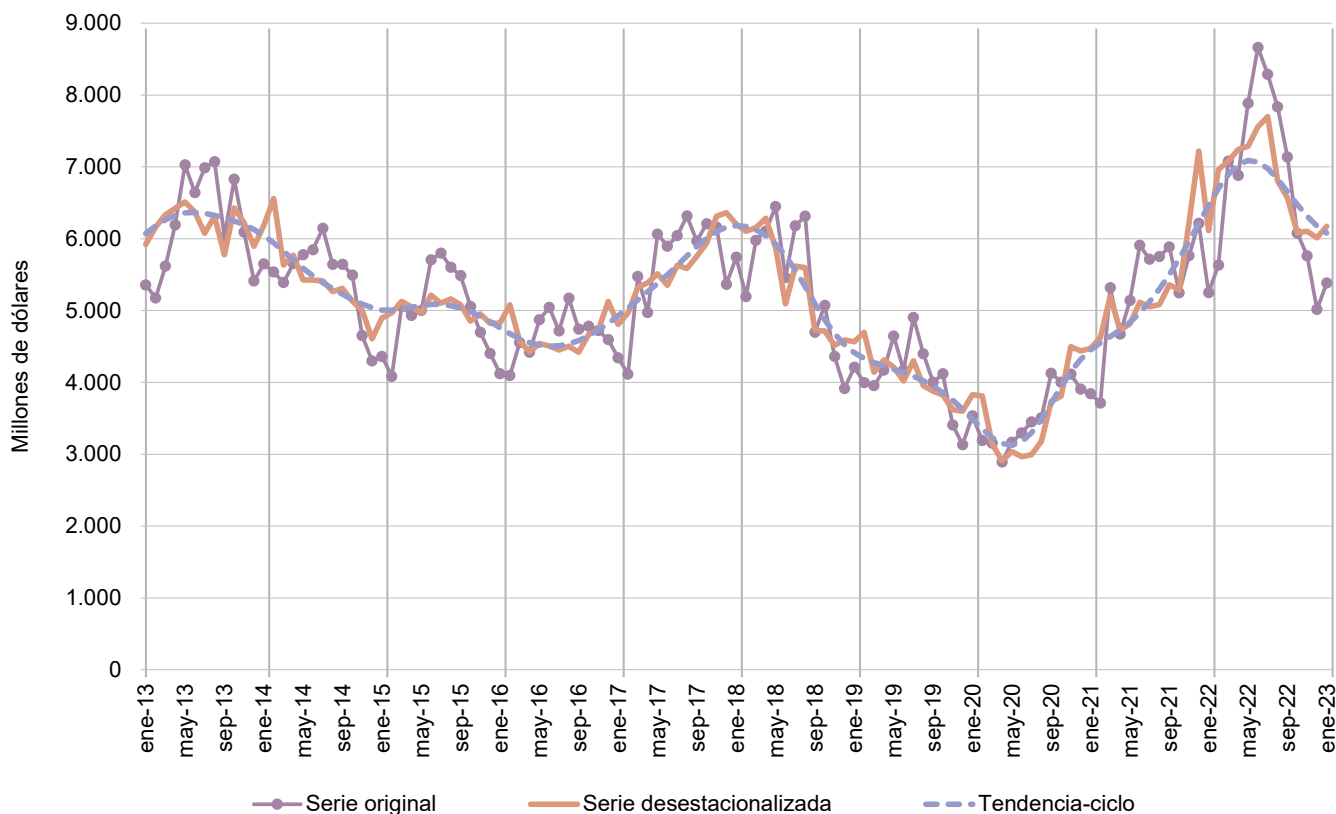

Fuente: INDEC, Dirección Nacional de Estadísticas del Sector Externo y Cuentas Internacionales.

5. Intercambio comercial según zonas económicas y países seleccionados

Cuadro 12. Balanza comercial, por zonas económicas y países seleccionados. Variación porcentual respecto a igual período del año anterior. Enero de 2023

Zonas económicas y países seleccionados	Enero de 2023				
	Exportación ^e		Importación [*]		Saldo [*]
	Millones de dólares	Var. %	Millones de dólares	Var. %	Millones de dólares
Total	4.900	-11,7	5.384	2,5	-484
Mercosur	924	8,2	1.305	19,3	-381
Chile	251	-40,4	56	5,7	195
Resto de ALADI	463	35,8	162	-3,0	300
SICA	92	80,4	4	33,3	88
USMCA (1)	613	69,8	784	58,4	-171
Unión Europea (2)	609	-25,6	858	1,9	-249
Reino Unido	38	90,0	40	-40,3	-2
Suiza	157	93,8	49	-7,5	108
CEI	27	-69,7	2	-93,9	24
ASEAN	364	-16,1	382	13,4	-18
China	422	14,4	1.145	-24,1	-723
República de Corea	76	-30,3	40	-23,1	36
Japón	48	140,0	101	29,5	-52
India	188	-25,1	108	-21,2	80
Medio Oriente	132	-38,6	112	24,4	20
Magreb y Egipto	154	-53,5	12	-14,3	141
SACU	17	-80,7	22	-4,3	-5
Oceanía	37	-46,4	23	-48,9	14
Resto del mundo	288	-53,7	177	10,6	111

(1) El Acuerdo Estados Unidos-México-Canadá (USMCA), en vigencia desde el 1 de julio de 2020, reemplaza el NAFTA.

(2) Desde febrero de 2020, la Unión Europea quedó conformada por un total de 27 países.

Nota: los totales incluyen zonas francas y territorios asociados.

Fuente: INDEC, Dirección Nacional de Estadísticas del Sector Externo y Cuentas Internacionales.

Mercosur

En enero, el intercambio con este bloque registró un saldo negativo de 381 millones de dólares. Las exportaciones alcanzaron 924 millones de dólares; fueron 8,2% superiores a las de igual mes del año anterior (70 millones de dólares), debido principalmente a un aumento en las ventas de MOA y de MOI. El 79,6% del total tuvo como destino a Brasil; 10,4%, a Uruguay; 8,7%, a Paraguay; y 1,3%, a Venezuela.

Las exportaciones de vehículos para transporte de mercancías, de peso total con carga máxima \leq a 5 t, sumaron 106 millones de dólares y representaron 11,4% de las ventas totales al bloque. También fueron significativas las exportaciones de trigo y morcajo (excluidos trigo duro y para siembra); aceites crudos de petróleo; cebada cervecera; vehículos para transporte de personas, de cilindrada $>$ a 2.500 cm³; motores de émbolo; naftas excluidas para petroquímica; malta sin tostar, entera o partida; propano licuado excluido crudo; y leche entera, en polvo, gránulos o similares, que en conjunto acumularon 33,3% de las ventas al bloque. Estos diez productos concentraron el 44,7% de las exportaciones al Mercosur.

Se registraron importaciones desde esta región por 1.305 millones de dólares, 19,3% superiores a las de igual período de 2022 (211 millones de dólares), debido esencialmente a mayores adquisiciones de CyL y de PyA. El 91,7% de las compras al Mercosur provino de Brasil; 5,2%, de Paraguay; y 3,2%, de Uruguay. El 7,8% del total correspondió a energía eléctrica (101 millones de dólares). A nivel producto, siguieron en importancia fueloil; aglomerados de hierro; tubos soldados por arco sumergido, hierro, acero, utilizados en oleoductos o gasoductos; vehículos para transporte \leq a 6 personas, de cilindrada $>$ a 1.000 cm³ y \leq a 1.500 cm³; productos planos de hierro, acero sin alear; vehículos para transporte \leq a 6 personas, de cilindrada $>$ a 1.500 cm³ y \leq a 3.000 cm³; motores de émbolo; productos laminados planos de hierro, acero sin alear; y pasta química de madera excluida de coníferas, los cuales totalizaron 334 millones de dólares, el 25,6% de las compras realizadas a este bloque. En conjunto, los productos mencionados equivalieron al 33,4% de las importaciones (436 millones de dólares).

El comercio con el Mercosur representó 18,9% de las exportaciones y 24,2% de las importaciones totales.

Unión Europea

El comercio con la Unión Europea fue deficitario en 249 millones de dólares. Las exportaciones totalizaron 609 millones de dólares, con una disminución interanual de 25,6% (-210 millones de dólares), debido fundamentalmente a menores ventas de MOI. De un total de veintisiete países, los diez que registraron mayores exportaciones concentraron el 93,7% de las ventas al bloque: Países Bajos (incluye el puerto de Rotterdam, tránsito hacia otros países), España, Italia, Polonia, Irlanda, Alemania, Francia, Grecia, Bélgica y Letonia, en ese orden. El 33,1% de las exportaciones totales a la Unión Europea estuvo constituido por las ventas de harina y pellets de la extracción del aceite de soja.

Las importaciones fueron por 858 millones de dólares, con una suba de 1,9% respecto a igual período del año anterior (16 millones de dólares). Se registraron aumentos principalmente en las compras externas de BK y de PyA. El 87,6% de las importaciones totales de esta región provino de Alemania, Italia, España, Francia, Países Bajos, Finlandia, Irlanda, Bélgica, Hungría y Polonia, en ese orden. Las compras a Alemania representaron 27,2% del total de adquisiciones desde la Unión Europea. Las importaciones de productos comprendidos en el capítulo 84 (reactores nucleares, calderas, máquinas, otros), en el 30 (productos farmacéuticos), en el 27 (combustibles minerales, aceites minerales; ceras minerales, otros), en el 87 (vehículos automóviles, tractores, otros, sus partes y accesorios) y en el 85 (máquinas, aparatos y material eléctrico, y sus partes; otros) sumaron 527 millones de dólares, el 61,4% de las adquisiciones provenientes de esta zona. En particular, los capítulos 84 y 30 sumaron 209 y 139 millones de dólares, respectivamente, y representaron el 40,6% del total importado a la región.

El comercio con la Unión Europea constituyó el 12,4% de las exportaciones y el 15,9% de las importaciones totales.

USMCA (ex NAFTA)

Con esta zona económica hubo un déficit de 171 millones de dólares. Las exportaciones sumaron 613 millones de dólares, con un incremento interanual de 69,8% (252 millones de dólares). Esta suba se debió fundamentalmente a mayores ventas de CyE. Los principales productos fueron aceites crudos de petróleo; oro para uso no monetario; aluminio sin alear; aleaciones de aluminio; y coque de petróleo sin calcinar, que en conjunto representaron el 44,4% de las exportaciones totales hacia ese destino. Estados Unidos absorbió 83,9% de las ventas a USMCA; México, 9,6%; y Canadá, 6,5%.

Las importaciones totalizaron 784 millones de dólares, con un aumento de 58,4% respecto a enero de 2022 (289 millones de dólares). El 81,2% de las adquisiciones provino de Estados Unidos; 16,8%, de México; y 2,0%, de Canadá. Se destacaron las compras de los productos de los capítulos 27, 84, 29 (productos químicos orgánicos), 39 (plástico y sus manufacturas) y 87, que en conjunto sumaron 489 millones de dólares, el 62,4% de las importaciones de USMCA. En particular, las adquisiciones del capítulo 27 representaron 24,9% del total importado desde la región (195 millones de dólares).

Estados Unidos fue el segundo país de destino de las exportaciones -10,5% del total de las ventas argentinas al exterior- y el primer destino de los despachos a nivel regional (83,9%). El intercambio comercial con este país registró un saldo negativo de 122 millones de dólares. Las ventas alcanzaron 515 millones de dólares, con una suba respecto al mismo período de 2022 de 106,0% (265 millones de dólares), debido fundamentalmente a una mayor demanda de CyE y de MOI. Los principales productos de exportación fueron: aceites crudos de petróleo; oro para uso no monetario; aluminio sin alear; aleaciones de aluminio; y coque de petróleo sin calcinar, que representaron el 51,1% de las exportaciones totales hacia ese destino. Las importaciones sumaron 637 millones de dólares, y los principales productos adquiridos fueron gasóleo (gasoil); ácido fosfonometiliminodiacético, ácido trimetilfosfónico; mezclas de urea; aceites lubricantes sin aditivos; y glifosato.

El comercio con USMCA representó 12,5% de las exportaciones y 14,6% de las importaciones totales.

China

El intercambio comercial con China registró un saldo negativo de 723 millones de dólares. Las exportaciones sumaron 422 millones de dólares, con una suba interanual de 14,4% (53 millones de dólares), debido principalmente a mayores ventas de PP. El 69,1% de los despachos se concentró en cebada en grano, excluida cervecera; y en carne bovina, deshuesada, congelada.

Las importaciones totalizaron 1.145 millones de dólares y se redujeron un 24,1% con respecto a enero de 2022 (-363 millones de dólares), debido principalmente a las bajas de BI (-160 millones de dólares), de BK (-144 millones de dólares) y de BC (-84 millones de dólares). La caída de BI se atribuyó esencialmente a menores compras de suministros industriales elaborados n.e.o.p. (-151 millones de dólares). En cuanto a BK, el descenso más significativo se registró en las importaciones de computadoras y teléfonos (-115 millones de dólares); para BC, la principal reducción se observó en artículos de consumo semiduraderos n.e.o.p. (-31 millones de dólares) (ver cuadro 28).

A nivel de capítulos, los productos comprendidos en el 85, 84, 29, 87 y 39 totalizaron 810 millones de dólares y equivalieron al 70,7% del total importado desde China. En particular, las adquisiciones correspondientes al capítulo 85 fueron por 319 millones de dólares, 27,9% del total de las compras realizadas a este país. A nivel de productos, el 15,2% de las importaciones estuvo compuesto por circuitos impresos con componentes eléctricos o electrónicos montados para aparatos eléctricos de telefonía o telegrafía; grupo electrógeno de energía eólica; partes n.c.o.p., para aparatos eléctricos de telefonía o telegrafía con hilos, de telecomunicación por corriente portadora o digital; partes de aparatos para tratamiento de materias mediante operaciones que impliquen cambio de temperatura, n.c.o.p.; y por partes para aparatos receptores de radiotelefonía, radiotelegrafía, radiodifusión, televisión, videomonitores y videoproyectores.

El comercio con China constituyó el 8,6% de las exportaciones y el 21,3% de las importaciones totales.

ASEAN

El intercambio comercial con ASEAN registró un déficit de 18 millones de dólares. Las exportaciones sumaron 364 millones de dólares, con una caída interanual de 16,1% (-70 millones de dólares), debido principalmente al descenso en las ventas de PP. De los diez países que componen el bloque, Indonesia, Malasia y Viet Nam, en ese orden, absorbieron el 92,5% de las exportaciones totales a la región. El 76,5% de las ventas estuvo compuesto por harina y pellets de la extracción del aceite de soja; y por maíz en grano.

Las importaciones alcanzaron un total de 382 millones de dólares, lo que implica una suba de 13,4% respecto al mismo mes del año anterior (45 millones de dólares), producto fundamentalmente de mayores adquisiciones de CyL y de PyA. El principal origen de las compras fue Tailandia (36,6% del total). El 43,5% de las importaciones correspondió a circuitos impresos con componentes eléctricos o electrónicos montados para aparatos eléctricos de telefonía o telegrafía; gasóleo (gasoil); partes n.c.o.p. para aparatos eléctricos de telefonía o telegrafía; motores de émbolo; y calzado deportivo.

Indonesia fue el noveno país de destino de las exportaciones en enero: representó 2,8% del total y fue el primer destino a nivel regional (37,3%). El intercambio comercial registró un saldo positivo de 112 millones de dólares. Las ventas al exterior alcanzaron 136 millones de dólares, con una reducción interanual de 31,7% (-63 millones de dólares), debido fundamentalmente a menores ventas de PP. Los principales productos exportados fueron harina y pellets de la extracción del aceite de soja; y trigo y morcajo (excluidos trigo duro y para siembra), que representaron el 78,7% de las exportaciones hacia este destino. Las importaciones ascendieron a 24 millones de dólares.

El comercio con ASEAN representó 7,4% de las exportaciones y 7,1% de las importaciones totales.

Chile

El intercambio comercial con este país fue superavitario en 195 millones de dólares. Se registraron exportaciones por 251 millones de dólares, con una caída de 40,4% respecto al mismo mes del año anterior (-170 millones de dólares), principalmente por menores ventas de CyE y de PP. A nivel de productos, el 26,6% estuvo compuesto por aceite de soja refinado; vehículos para transporte de mercancías, de peso total con carga máxima \leq a 5 t; carne bovina, deshuesada, fresca o refrigerada; gas natural en estado gaseoso; y harina y pellets de la extracción del aceite de soja.

Las importaciones desde Chile sumaron 56 millones de dólares y registraron una suba interanual de 5,7% (3 millones de dólares), debido especialmente a mayores compras de BK. En relación con los productos importados, el 38,6% del total estuvo compuesto por alambre de cobre refinado; paltas (aguacates); salmones; y envases tubulares de aluminio.

El comercio con Chile constituyó el 5,1% de las exportaciones y el 1,0% de las importaciones totales.

Magreb y Egipto

El comercio con esta zona económica registró un superávit de 141 millones de dólares. Las exportaciones sumaron 154 millones de dólares y disminuyeron 53,5% respecto a enero de 2022 (-177 millones de dólares), fundamentalmente por los menores envíos de PP. Las exportaciones a Marruecos y Egipto representaron 47,8% y 21,0% del total, respectivamente, y el 87,9% de las ventas al bloque se concentró en aceite de soja en bruto, incluso desgomado; maíz en grano; harina y pellets de la extracción del aceite de soja; y en leche entera, en polvo, gránulos o similares.

Las importaciones totalizaron 12 millones de dólares, con una caída interanual de 14,3% (-2 millones de dólares), especialmente por la disminución en las compras de BI. El principal origen fue Egipto (53,9% del total) y el 50,3% de las adquisiciones desde la zona correspondió a partes para aparatos receptores de radiotelefonía, radiotelegrafía, radiodifusión, televisión, videomonitores y videoproyectores; y a partes y accesorios de carrocías n.c.o.p.

El intercambio comercial con Magreb y Egipto representó 3,1% de las exportaciones y 0,2% de las importaciones totales.

Medio Oriente

Con Medio Oriente se registró un superávit de 20 millones de dólares. Las exportaciones totalizaron 132 millones de dólares, con una reducción de 38,6% respecto a igual mes de 2022 (-83 millones de dólares), fundamentalmente como resultado de menores ventas de CyE. De los países que conforman la zona, los tres primeros destinos representaron el 62,0% del total: Yemen, Israel y Arabia Saudita, en ese orden. En particular, Yemen acumuló el 27,5% del total de envíos al bloque. En referencia a los productos vendidos, el 48,6% estuvo concentrado en maíz en grano; y en harina y pellets de la extracción del aceite de soja.

Las importaciones desde esta zona fueron por 112 millones de dólares, con un incremento interanual de 24,4% (22 millones de dólares), debido esencialmente a mayores adquisiciones de CyL. El principal origen fue Emiratos Árabes Unidos (76,4% del total) y el 73,2% de las compras correspondió a gasóleo (gasoil).

El comercio con Medio Oriente constituyó el 2,7% de las exportaciones y el 2,1% de las importaciones totales.

India

Se registró un superávit de 80 millones de dólares con este país. Las exportaciones fueron de 188 millones de dólares y disminuyeron 25,1% con respecto al mismo mes del año anterior (-63 millones de dólares), debido fundamentalmente a menores ventas de MOA. El 91,5% de las exportaciones se concentró en aceite de soja en bruto, incluso desgomado.

Las importaciones fueron de 108 millones de dólares, con una disminución interanual de 21,2% (-29 millones de dólares), fundamentalmente por menores adquisiciones de CyL. El 31,5% del total estuvo compuesto por gasóleo (gasoil); sulfonamidas; y por vehículos para transporte <= a 6 personas, de cilindrada > a 1.000 cm³ y <= a 1.500 cm³.

El comercio con India representó el 3,8% de las exportaciones y el 2,0% de las importaciones totales.

6. Exportaciones netas de productos relacionados con la soja. Enero de 2023

En enero de 2023, las exportaciones netas (exportaciones menos importaciones) de los principales productos derivados del cultivo de la soja y sus subproductos alcanzaron el valor de 1.009 millones de dólares, 14,2% inferior a las registradas en igual mes del año anterior (166 millones de dólares).

Las exportaciones sumaron 1.019 millones de dólares y descendieron 13,2% en términos interanuales (-156 millones de dólares). Este resultado fue producto de un descenso en las cantidades de 16,0%, dado que los precios aumentaron 3,3%.

En relación con las cantidades, descendieron las de porotos de soja, excluidos para siembra (-63,0%); harina y pellets de la extracción del aceite de soja (-14,2%); y biodiésel y sus mezclas⁷; mientras que aumentaron las de aceite de soja en bruto (17,1%). En cuanto a los precios, aumentaron los correspondientes al poroto de soja, excluidos para siembra (24,9%); harina y pellets de la extracción del aceite de soja (17,1%); y biodiésel y sus mezclas⁸; en tanto que descendieron los de aceites de soja en bruto (-7,9%).

Las importaciones fueron de 11 millones de dólares, 11 millones de dólares más que las registradas en igual período del año anterior. Las importaciones de poroto de soja se realizaron bajo el régimen de importaciones temporarias con el objetivo de ser industrializadas y provinieron de Paraguay (100,0%). En cambio, las importaciones de harina y pellets de la extracción del aceite de soja se hicieron bajo el régimen definitivo y provinieron de Estados Unidos (100,0%).

Cuadro 13. Exportaciones netas de los principales productos de la soja. Variaciones absolutas y relativas. Enero de 2023

Principales productos de la soja	Enero			
	2023*	2022*	Diferencia absoluta	Variación porcentual
	Millones de dólares			%
Exportaciones netas	1.009	1.175	-166	-14,2
Exportación	1.019	1.175	-156	-13,2
15071000 Aceite de soja en bruto, incluso desgomado	386	358	28	7,9
23040010 Harina y pellets de la extracción del aceite de soja	583	581	2	0,4
Resto (1)	50	236	-186	-78,9
Importación (2)	11	0	11	100,0

(1) Incluye aceite de soja refinado (NCM: 15079011; 15079019); porotos de soja, incluso quebrantados, excluidos para siembra (NCM: 12019000) y biodiésel (NCM: 38260000) que se unificaron por aplicación del secreto estadístico.

(2) Incluye porotos de soja, incluso quebrantados, excluidos para siembra (NCM: 12019000); y harina y pellets de la extracción del aceite de soja (NCM: 23040010).

Nota: las bases de datos históricas de soja y supproductos, mensuales y acumuladas según país, en dólares y kilos, se encuentran disponibles para su descarga en el Sistema de Consulta de Comercio Exterior de Bienes:

https://comex.indec.gob.ar/?_ga=2.85762393.1346510258.1611573056-1509903781.1592436568#/database.

Fuente: INDEC, Dirección Nacional de Estadísticas del Sector Externo y Cuentas Internacionales.

En el siguiente gráfico se presenta la evolución mensual de la variación interanual de las exportaciones netas, en términos de precios y cantidades, y su correspondiente saldo, en millones de dólares.

⁷ No se presenta el dato en virtud de dar cumplimiento con el secreto estadístico.

⁸ No se presenta el dato en virtud de dar cumplimiento con el secreto estadístico.

Gráfico 5.

Variación interanual de las exportaciones netas de los principales productos de la soja en términos de precios y cantidades, en millones de dólares. Enero 2019-enero 2023

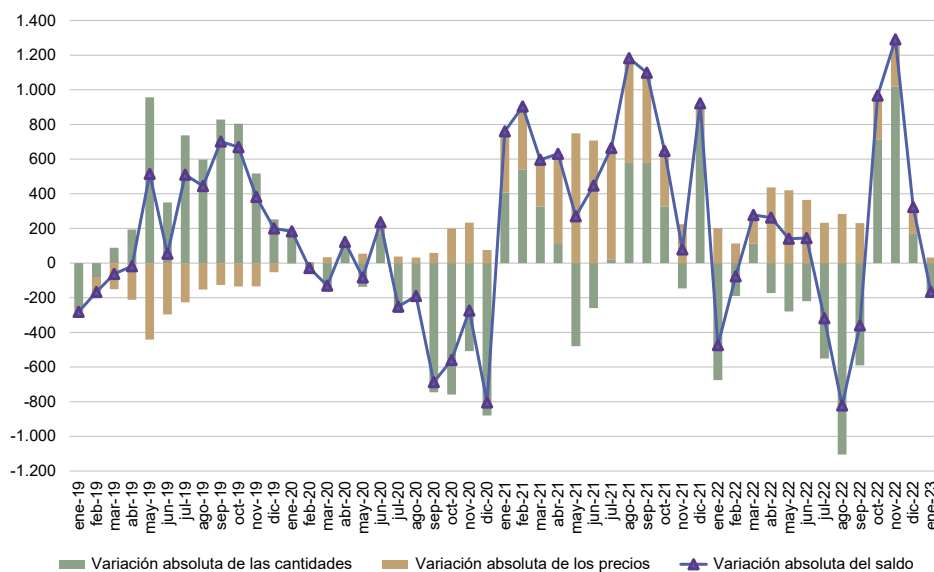

Fuente: INDEC, Dirección Nacional de Estadísticas del Sector Externo y Cuentas Internacionales.

7. Exportaciones netas del complejo automotriz. Enero de 2023

Las exportaciones netas (exportaciones menos importaciones) del complejo automotriz fueron deficitarias en 387 millones de dólares en enero, en tanto que en igual mes del año anterior arrojaron un saldo negativo de 372 millones de dólares. El aumento del déficit se debió a que la diferencia absoluta interanual de las exportaciones (105 millones de dólares) fue inferior a la diferencia absoluta interanual de las importaciones (119 millones de dólares).

En el mes bajo análisis, las exportaciones netas de los vehículos para transporte de mercancías registraron un superávit de 214 millones de dólares, mientras que las autopartes y los vehículos para transporte de personas exhibieron un déficit de 579 millones de dólares y de 22 millones de dólares, respectivamente.

Cuadro 14.

Exportaciones netas del complejo automotriz, según subcomplejos. Variaciones absolutas y relativas. Enero de 2023

Subcomplejos	Enero			
	2023*	2022*	Diferencia absoluta	Variación porcentual
	Millones de dólares			%
Exportaciones netas	-387	-372	-15	-4,0
Exportación	414	309	105	34,0
Vehículos para transporte de personas	86	71	15	21,1
Vehículos para transporte de mercancías	246	166	80	48,2
Chasis, partes y neumáticos	82	73	9	12,3
Importación	801	682	119	17,4
Vehículos para transporte de personas	108	121	-13	-10,7
Vehículos para transporte de mercancías	32	43	-11	-25,6
Chasis, partes y neumáticos	661	518	143	27,6

Nota: el análisis del complejo automotriz está constituido por los vehículos para el transporte de mercancías y personas; los tractores y volquetes automotores concebidos para utilizarlos fuera de la red vial; y las denominadas autopartes. Entre las autopartes se destacan motores y sus partes; cajas de cambio; aparatos receptores de radiodifusión; dinamos, alternadores, bujías, faros y otros componentes del sistema eléctrico del automóvil; y neumáticos. Ver Nota metodológica. Complejos exportadores. Revisión 2018: https://www.indec.gob.ar/ftp/cuadros/economia/nota_metodologica_complejos_exportadores_2018.pdf

Fuente: INDEC, Dirección Nacional de Estadísticas del Sector Externo y Cuentas Internacionales.

8. Información complementaria

El valor de las exportaciones de enero de 2023 se estimó en forma provisoria, debido a que 15,7% de la documentación aduanera oficializada durante este mes se encuentra aún pendiente. Esto significa que, al momento del cierre del presente informe, no fue cumplida ni anulada.

Cuadro 15. Cifras de comercio exterior. Exportaciones en millones de dólares, porcentaje de documentación pendiente y totales de la base usuario de exportación e importación. Años 2020-2022 y enero de 2023

Período	Exportaciones	Documentación pendiente de exportación	Base usuario (*)	
			Exportaciones	Importaciones
	Millones de dólares	%	Millones de dólares	
2020 Total anual	54.884	0,2	54.884	42.356
2021 Total anual	77.934	0,5	77.934	63.184
2022 Total anual	88.446	2,0	88.446	81.523
2023 Enero	4.900	15,7	4.750	5.384

(*) La información sobre la base usuario se encuentra disponible en el Sistema de Consulta del Comercio Exterior de Bienes en: <https://www.indec.gob.ar/indec/web/Nivel4-Tema-3-2-124>.

Nota: los datos de la base usuario se presentan protegidos de acuerdo a la normativa vigente sobre secreto estadístico y protección de datos individuales (art. 10° de la Ley 17.622; título VI del Decreto 3.110/70; art. 1° de la Disposición 176/99, entre otros).

El Sistema de Consulta del Comercio Exterior de Bienes proporciona cifras actualizadas en forma continua que sirven como instrumento para la toma de decisiones y el análisis del intercambio comercial entre los países. Se puede consultar información por tipo de comercio (exportación o importación), buscar uno o más productos de acuerdo a la Nomenclatura Común del Mercosur (NCM) y filtrar los resultados por año, período (mensual o anual) y país de destino de las exportaciones u origen de las importaciones. También tiene la opción de descargar la base completa para cada uno de los años disponibles (2002-2020).

Debido al nuevo marco normativo impartido por la Administración Federal de Ingresos Públicos (AFIP), Disposición 302/18, el Sistema de Consulta de Comercio Exterior de Bienes del INDEC permite consultar importaciones a nivel de producto, según la NCM y el país de origen.

A partir de marzo de 2018, el Sistema de Consulta del Comercio Exterior de Bienes permite realizar consultas a nivel de exportaciones de uno o más productos, según la NCM, entre la Argentina y un país de destino seleccionado, siempre y cuando no se vulnere la normativa de secreto estadístico.

En www.indec.gob.ar se encuentran disponibles los cuadros correspondientes al *INDEC Informa*, cap. 3.1, "Sector Externo".

Fuente: INDEC, Dirección Nacional de Estadísticas del Sector Externo y Cuentas Internacionales.

Nota metodológica

- En el informe técnico *Intercambio comercial argentino (ICA)* suelen realizarse modificaciones a las cifras de los meses anteriores, especialmente en los valores de exportación. Estas modificaciones obedecen a múltiples razones: el valor informado se construye, fundamentalmente, sobre la base de operaciones realizadas y perfeccionadas desde el punto de vista documental y, en el caso de existir un porcentaje de operaciones pendiente al momento de brindar la información, su valor debe ser estimado. Asimismo, hay operaciones que han sido oficializadas por un valor, se efectivizan por un valor inferior y se demora la carga del posembarque (documento en donde se consigna el valor definitivo). Finalmente, la aplicación de regímenes tales como el de precios revisables (petróleo), con ajuste de precios en función de la calidad (concentrado de minerales), como así también las operaciones en consignación, permiten a los exportadores modificar los valores declarados en el momento de la exportación en plazos que van de los 60 a los 180 días posteriores al embarque.
- De acuerdo con la Resolución General 2108 de la AFIP, los exportadores de minerales tienen la opción de modificar el valor de sus transacciones en virtud de las variaciones en la cantidad y en la ley del mineral constatadas por el comprador. Esta opción puede ser ejercida dentro de los seis meses de embarque, con posibilidades de prorrogar este plazo por otros seis meses.
- Por lo general, no se realizan modificaciones en las cifras de importación, salvo las practicadas a fin de cada año por la recuperación por parte de los importadores de mercaderías que hubieran sido enviadas previamente a rezago y registradas como tales.
- Al respecto de la valoración, las exportaciones se refieren a precios FOB (libre a bordo), en el puerto o lugar de embarque de las mercaderías; y las importaciones, a precios CIF, que incluyen el valor FOB más el flete y el seguro (excluidos los derechos de importación).
Ver: https://www.indec.gob.ar/ftp/cuadros/economia/metodologia_comex.pdf
- Las variaciones porcentuales de precios y cantidades de las exportaciones e importaciones del período analizado se construyeron sobre la base de un índice de precios mensual del tipo Paasche con base 2004=100. Los índices de precios del tipo Paasche se construyen considerando las cantidades del período de cálculo, razón por la cual son sensibles a los cambios en la composición del comercio exterior.

Para poder conciliar los índices de precios y cantidades trimestrales con los mensuales al final de cada trimestre se aplican técnicas de *benchmarking* en cada nivel de dichos índices. Para esto se utiliza el método de Fernández. Este se usa cuando se cuenta con un indicador mensual relacionado. En este caso la serie mensual conciliada con la serie trimestral publicada se obtiene como solución del siguiente problema:

$$\min_{y, \beta} \sum_{t=1}^{3N} (y_t - \beta x_t)^2 \quad \text{sujeto a} \quad \frac{1}{3} \sum_{t=1}^3 y_t = Y_1, \dots, \frac{1}{3} \sum_{t=3N-2}^{3N} y_t = Y_N$$

Donde x_t con $t=1, \dots, 3N$ es el indicador mensual relacionado y β es un coeficiente que permite un buen ajuste. De esta ecuación se desprende que β es el estimador de mínimos cuadrados en un modelo lineal que relaciona la serie trimestral Y_T con el indicador relacionado trimestralizado X_T , es decir, $Y_T = \beta X_T + U_T$.

Las series temporales pueden descomponerse básicamente en 3 componentes: la tendencia-ciclo (T-C), la irregularidad (I) y la estacionalidad (S). La componente estacional (S) tiene un comportamiento cuasi estable para cada mes o cada trimestre del año.

Los métodos de ajuste estacional identifican y eliminan los factores relacionados con la composición del calendario que son sistemáticos a lo largo de la historia de las series; es decir, los patrones típicos predecibles de cada mes o trimestre. Por ejemplo, los debidos a factores climáticos, a los feriados móviles como la Pascua, y a la composición de los días de la semana para cada mes.

Entonces, las series desestacionalizadas solo conservan las otras dos componentes: la tendencia-ciclo (T-C) y la irregular (I). La componente irregular contiene los efectos de eventos imprevisibles y no sistemáticos, tales como los producidos por una inundación, una parada técnica imprevista, una huelga, etc. Siempre está presente en las series desestacionalizadas e introduce una variabilidad que podría oscurecer la interpretación del fenómeno subyacente en el corto plazo. Es por eso que, en todas sus publicaciones, el INDEC presenta las series desestacionalizadas en conjunto con las estimaciones de la tendencia-ciclo, lo cual permite interpretar de forma integral el comportamiento de las series y detectar rápidamente los puntos de giro cíclicos que indican el inicio de períodos de expansión o contracción. Por este motivo, en períodos de mucha inestabilidad, como el que se registró debido a la pandemia de coronavirus, resulta conveniente analizar la evolución de la tendencia-ciclo en conjunto con la serie desestacionalizada para tener un mejor diagnóstico del corto plazo.

Para los modelos de desestacionalización utilizados se supone que la relación entre las componentes inobservables (esencialmente, la tendencia-ciclo, la estacional y la irregular) se puede modelar en forma aditiva, multiplicativa o, a lo sumo, mixta.

Por otra parte, cuando se ajustan estacionalmente series que resultan del agregado de otras, como es el caso de las series de exportaciones e importaciones, hay dos formas posibles de realizar el ajuste: método directo o método indirecto. El método directo consiste en ajustar estacionalmente la serie de datos agregados. En cambio, el método indirecto primero ajusta cada serie en forma independiente y luego calcula la serie agregada como un promedio ponderado de las series ajustadas. En particular para el nivel general de Exportaciones e Importaciones, se utiliza el método de descomposición directo para el ajuste estacional.

Las componentes del modelo utilizado y la serie desestacionalizada se estiman con el módulo X-11 del programa X-13ARIMA-SEATS, que estima la estacionalidad por medio de promedios móviles aplicados en forma iterativa. En particular, la estimación de la tendencia-ciclo se realiza por el método H13 modificado⁹, que consiste en un posprocesamiento de la serie desestacionalizada.

Las opciones para este posprocesamiento son:

1. Extensión con un año de pronósticos de la serie desestacionalizada corregida por valores extremos utilizando el modelo $(0 \ 1 \ 1) \ (0 \ 0 \ 1)_{12}$.
2. Corrección más estricta de valores extremos.
3. Estimación de la tendencia utilizando el filtro Henderson de 13 términos.

Por las características propias del método X-11, los factores estimados sufren modificaciones cada vez que se incorpora un nuevo dato a la serie original y esto puede producir revisiones de los valores ya publicados. Normalmente, para el ajuste estacional, se aplica el método semiconcurrente, o sea, las opciones se revisan una vez al año y se fijan por un año calendario hasta su siguiente revisión.

Por otra parte, la serie desestacionalizada se obtiene dividiendo la serie original por los factores estacionales que difieren mes a mes y año a año; y, opcionalmente, por factores combinados de Pascua y variación por días laborales (efecto calendario) que también cambian mes a mes y año a año. Por esta razón, debido a las no linealidades involucradas, no es recomendable forzar que los totales de la serie desestacionalizada sumen igual que la serie original, ya que podría afectar la calidad del ajuste estacional, especialmente cuando el patrón estacional no es estable (*X-13ARIMA-SEATS Reference Manual*, versión 1.1, p. 102).

⁹ Dagum, E. B. (1996). "A new method to reduce unwanted ripples and revisions in trend-cycle estimates from X-11-ARIMA". *Survey Methodology*, 22, pp. 77-83.

Las principales características del ajuste estacional en comercio exterior con los datos a febrero de 2022 son:

Diagnósticos	Exportaciones	Importaciones
Transformación	log	log
Modo de descomposición	Multiplicativo	Multiplicativo
Modelo ARIMA	(0 1 1)(0 1 1)	(0 1 1)(0 1 1)
Ajusta Pascua	Sí	Sí
Ajusta año bisiesto	No	No
Ajusta variación por días de actividad	Sí	Sí
Ajusta <i>outliers</i>	Sí	Sí
Filtro estacional final	3x9	3x5

Nota aclaratoria sobre el ajuste estacional y tendencia-ciclo

A partir del informe de junio de 2021, se adoptó una política de publicación para las series desestacionalizadas y tendencia-ciclo que puso a disposición de las personas usuarias las series definitivas de los totales de exportaciones e importaciones para el período enero 1996-diciembre 2014.

Motivó esta decisión la conveniencia de brindarle a la persona usuaria la posibilidad de disponer de largas series temporales ajustadas estacionalmente y que, además, sean más estables, con el fin de mitigar mediante esta política de publicación la inestabilidad propia del método X-11.

A partir de junio de 2022, las cifras desestacionalizadas y tendencia-ciclo se presentan de forma definitiva hasta diciembre de 2015. Ver: <https://www.indec.gob.ar/indec/web/Nivel4-Tema-3-2-40>.

En cada nuevo informe de *Intercambio Comercial Argentino* se actualizarán las cifras que correspondan a partir de enero de 2016.

10. Zonas económicas

Mercado Común del Sur (Mercosur): Argentina, Brasil, Paraguay, Uruguay, Venezuela y zonas francas.

Chile: Chile y sus zonas francas.

Resto de la Asociación Latinoamericana de Integración (Resto de ALADI): Bolivia, Colombia, Cuba, Ecuador, Perú y zonas francas.

Sistema de la Integración Centroamericana (SICA): Belice, Costa Rica, El Salvador, Guatemala, Honduras, Nicaragua, Panamá, República Dominicana y zonas francas.

USMCA:¹⁰ Canadá, Estados Unidos (incluye Puerto Rico y territorios vinculados en América y Oceanía) y México.

Unión Europea (UE):¹¹ Alemania, Austria, Bélgica, Bulgaria, Chipre, Croacia, Dinamarca, Eslovaquia, Eslovenia, España (incluye Islas Canarias), Estonia, Finlandia, Francia, Grecia, Hungría, Irlanda, Italia, Letonia, Lituania, Luxemburgo, Malta, Países Bajos, Polonia, Portugal, República Checa, Rumania y Suecia.

Reino Unido: Reino Unido –incluye Irlanda del Norte–.

Asociación de las Naciones del Sudeste Asiático (ASEAN): Brunei, Camboya, Filipinas, Indonesia, Laos, Malasia, Myanmar, Singapur, Tailandia y Viet Nam.

China: incluye Hong Kong y Macao.

Comunidad de Estados Independientes (CEI): Armenia, Belarús, Kazajstán, Kirguistán, Moldova, Rusia, Tayikistán, Turkmenistán y Uzbekistán.

Medio Oriente: Arabia Saudita, Bahrein, Emiratos Árabes Unidos, Irán, Iraq, Israel, Jordania, Kuwait, Líbano, Omán, Qatar, Yemen, Siria y Palestina.

Egipto y la Unión del Magreb Árabe: Argelia, Egipto, Libia, Marruecos, Mauritania y Túnez.

Unión Aduanera del Sur de África (SACU): Botswana, Eswatini (Swazilandia), Lesotho, Namibia y Sudáfrica.

Oceanía: Australia, Fiji, Islas Marianas Septentrionales, Islas Marshall, Islas Salomón, Kiribati, Estados Federados de Micronesia, Nauru, Nueva Zelandia, Palau, Papua Nueva Guinea, Samoa, territorios vinculados a Australia, territorios vinculados a Francia, territorio británico (Islas Pitcairn), territorios vinculados a Nueva Zelandia, Tonga, Tuvalu y Vanuatu.

¹⁰ El Acuerdo Estados Unidos-México-Canadá (USMCA, por su sigla en inglés), en vigencia desde el 1 de julio de 2020, reemplaza el NAFTA.

¹¹ Desde febrero de 2020, la Unión Europea quedó conformada con un total de 27 países.

11. Apéndice estadístico

Cuadro 16. Importaciones, por usos económicos y principales secciones de la Nomenclatura Común del Mercosur. Enero de 2022 y 2023

Usos/secciones	Enero		Variación porcentual
	2023*	2022*	
	Millones de dólares		%
Total general	5.384	5.251	2,5
Bienes de capital (BK)	875	998	-12,3
XVI-Máquinas, aparatos y material eléctrico; sus partes y accesorios	657	792	-17,0
XVII-Material de transporte	73	69	5,8
XVIII-Instrumentos y aparatos de óptica; médico-quirúrgicos y relojería; instrumentos musicales	110	97	13,4
Resto de bienes de capital	35	39	-10,3
Bienes intermedios (BI)	1.859	2.076	-10,5
II-Productos del reino vegetal	41	25	64,0
V-Productos minerales	77	107	-28,0
VI-Productos de industrias químicas o de las industrias conexas	701	790	-11,3
VII-Plástico, caucho y sus manufacturas	268	326	-17,8
X-Pasta de madera; papel o cartón	88	98	-10,2
XI-Materias textiles y sus manufacturas	90	122	-26,2
XIII-Manufacturas de piedra, yeso, cemento, amianto, mica, cerámica y vidrio	38	64	-40,6
XV-Metales comunes y sus manufacturas	428	385	11,2
Resto de bienes intermedios	128	159	-19,5
Combustibles y lubricantes (CyL)	712	363	96,1
V-Productos minerales	677	346	95,7
Resto de combustibles y lubricantes	35	17	105,9
Piezas y accesorios para bienes de capital (PyA)	1.173	966	21,4
XVI-Máquinas, aparatos y material eléctrico; sus partes y accesorios	776	628	23,6
XVII-Material de transporte	325	258	26,0
Resto de piezas y accesorios	72	79	-8,9
Bienes de consumo (BC)	627	682	-8,1
I-Animales vivos y productos del reino animal	15	26	-42,3
II-Productos del reino vegetal	50	48	4,2
IV-Productos de las industrias alimentarias, bebidas y tabaco	63	62	1,6
VI-Productos de industrias químicas o de las industrias conexas	217	180	20,6
VII-Plástico, caucho y sus manufacturas	29	54	-46,3
XI-Materias textiles y sus manufacturas	31	31	-
XII-Calzado, sombreros, paraguas, bastones, plumas, flores artificiales y otros	53	48	10,4
XVI-Máquinas, aparatos y material eléctrico; sus partes y accesorios	34	51	-33,3
XVII-Material de transporte	28	49	-42,9
XVIII-Instrumentos y aparatos de óptica; médico-quirúrgicos y relojería; instrumentos musicales	25	24	4,2
XX-Mercancías y productos diversos	37	56	-33,9
Resto de bienes de consumo	45	52	-13,5
Vehículos automotores de pasajeros (VA)	105	119	-11,8
XVII-Material de transporte	105	119	-11,8
Resto	33	48	-31,3

Fuente: INDEC, Dirección Nacional de Estadísticas del Sector Externo y Cuentas Internacionales.

Cuadro 17.

Exportaciones por grandes rubros, según zonas económicas y países seleccionados. Enero de 2022 y 2023

Zonas económicas y países seleccionados	Grandes rubros														
	Total			Productos primarios (PP)			Manufacturas de origen agropecuario (MOA)			Manufacturas de origen industrial (MOI)			Combustibles y energía (CyE)		
	2023 ^e	2022 [*]	Var.	2023 ^e	2022 [*]	Var.	2023 ^e	2022 [*]	Var.	2023 ^e	2022 [*]	Var.	2023 ^e	2022 [*]	Var.
	Millones de dólares		%	Millones de dólares		%	Millones de dólares		%	Millones de dólares		%	Millones de dólares		%
Total	4.900	5.548	-11,7	1.082	1.882	-42,5	1.847	1.829	1,0	1.464	1.301	12,5	507	535	-5,2
Mercosur	924	854	8,2	172	185	-7,0	186	144	29,2	443	416	6,5	123	109	12,8
Chile	251	421	-40,4	16	93	-82,8	112	83	34,9	98	74	32,4	23	171	-86,5
Resto de ALADI	463	341	35,8	170	150	13,3	107	81	32,1	182	106	71,7	5	4	25,0
SICA	92	51	80,4	12	2	500,0	26	8	225,0	46	41	12,2	8	0	///
USMCA (¹)	613	361	69,8	52	71	-26,8	103	90	14,4	279	186	50,0	179	15	///
Unión Europea (²)	609	819	-25,6	121	160	-24,4	322	316	1,9	142	318	-55,3	23	24	-4,2
Reino Unido	38	20	90,0	8	9	-11,1	29	9	222,2	1	2	-50,0	1	0	92,2
Suiza	157	81	93,8	0	0	49,3	2	1	100,0	156	80	95,0	-	-	-
CEI	27	89	-69,7	9	12	-25,0	17	76	-77,6	1	1	-	-	-	-
ASEAN	364	434	-16,1	128	238	-46,2	218	190	14,7	6	7	-14,3	12	-	///
China	422	369	14,4	227	171	32,7	167	177	-5,6	26	22	18,2	1	-	///
República de Corea	76	109	-30,3	33	105	-68,6	39	2	///	s	2	s	s	-	s
Japón	48	20	140,0	3	5	-40,0	8	5	60,0	37	10	270,0	-	-	-
India	188	251	-25,1	5	9	-44,4	175	226	-22,6	5	s	s	s	s	s
Medio Oriente	132	215	-38,6	42	36	16,7	72	84	-14,3	s	s	s	s	s	s
Magreb y Egipto	154	331	-53,5	36	246	-85,4	116	76	52,6	s	9	s	s	-	s
SACU	17	88	-80,7	3	42	-92,9	6	42	-85,7	s	4	s	s	-	s
Oceanía	37	69	-46,4	2	3	-33,3	31	64	-51,6	s	2	s	s	-	s
Resto del mundo	288	622	-53,7	43	344	-87,5	112	155	-27,7	14	10	40,0	120	112	7,1

(¹) El USMCA, en vigencia desde el 1 de julio de 2020, reemplaza el NAFTA.

(²) Desde febrero de 2020, la Unión Europea quedó conformada con un total de 27 países.

Nota: los totales incluyen zonas francas y territorios asociados.

Fuente: INDEC, Dirección Nacional de Estadísticas del Sector Externo y Cuentas Internacionales.

Cuadro 18.

Importaciones por usos económicos, según zonas económicas y países seleccionados.
Enero de 2022 y 2023

Zonas económicas y países seleccionados	Usos económicos											
	Total			Bienes de capital (BK)			Bienes intermedios (BI)			Combustibles y lubricantes (CyL)		
	2023*	2022*	Var.	2023*	2022*	Var.	2023*	2022*	Var.	2023*	2022*	Var.
	Millones de dólares		%	Millones de dólares		%	Millones de dólares		%	Millones de dólares		%
Total	5.384	5.251	2,5	875	998	-12,3	1.859	2.076	-10,5	712	363	96,1
Mercosur	1.305	1.094	19,3	111	123	-9,8	601	580	3,6	162	30	440,0
Chile	56	53	5,7	4	2	100,0	30	29	3,4	-	-	-
Resto de ALADI	162	167	-3,0	2	0	366,7	31	39	-20,5	78	90	-13,3
SICA	4	3	33,3	2	0	342,7	1	1	-	-	-	-
USMCA (1)	784	495	58,4	111	94	18,1	300	216	38,9	197	17	///
Unión Europea (2)	858	842	1,9	172	140	22,9	298	349	-14,6	62	74	-16,2
Reino Unido	40	67	-40,3	5	5	-	22	30	-26,7	0	20	-99,9
Suiza	49	53	-7,5	4	4	-	30	37	-18,9	0	0	-3,9
CEI	2	33	-93,9	0	1	-99,5	2	30	-93,3	-	0	-100,0
ASEAN	382	337	13,4	39	50	-22,0	38	59	-35,6	41	0	///
China	1.145	1.508	-24,1	366	510	-28,2	340	500	-32,0	0	0	-56,6
República de Corea	40	52	-23,1	7	7	-	13	29	-55,2	1	1	-
Japón	101	78	29,5	27	17	58,8	10	15	-33,3	0	0	-72,3
India	108	137	-21,2	8	15	-46,7	50	50	-	23	41	-43,9
Medio Oriente	112	90	24,4	3	2	50,0	16	19	-15,8	83	64	29,7
Magreb y Egipto	12	14	-14,3	0	0	-24,8	3	5	-40,0	0	-	///
SACU	22	23	-4,3	1	1	-	9	15	-40,0	-	-	-
Oceanía	23	45	-48,9	1	1	-	22	30	-26,7	-	13	-100,0
Resto del mundo	177	160	10,6	11	24	-54,2	44	43	2,3	65	13	400,0

Zonas económicas y países seleccionados	Usos económicos											
	Piezas y accesorios para bienes de capital (PyA)			Bienes de consumo (BC)			Vehículos automotores de pasajeros (VA)			Resto		
	2023*	2022*	Var.	2023*	2022*	Var.	2023*	2022*	Var.	2023*	2022*	Var.
	Millones de dólares		%	Millones de dólares		%	Millones de dólares		%	Millones de dólares		%
Total	1.173	966	21,4	627	682	-8,1	105	119	-11,8	33	48	-31,3
Mercosur	242	166	45,8	111	115	-3,5	78	80	-2,5	0	0	-13,5
Chile	2	1	100,0	20	21	-4,8	-	-	-	0	0	72,7
Resto de ALADI	2	1	100,0	48	36	33,3	2	1	100,0	0	0	-20,8
SICA	0	0	-34,5	1	1	-	-	-	-	0	0	///
USMCA (1)	106	94	12,8	61	64	-4,7	8	9	-11,1	0	0	141,2
Unión Europea (2)	183	155	18,1	136	117	16,2	7	6	16,7	0	1	-68,7
Reino Unido	4	6	-33,3	9	6	50,0	0	1	-53,5	0	0	23,1
Suiza	2	2	-	14	10	40,0	-	-	-	0	0	34,0
CEI	0	1	-91,5	0	0	-95,6	-	-	-	0	-	///
ASEAN	210	174	20,7	55	54	1,9	-	-	-	0	0	-45,0
China	300	268	11,9	136	220	-38,2	4	10	-60,0	0	0	-2,4
República de Corea	16	14	14,3	3	1	200,0	0	-	///	0	0	-99,2
Japón	53	38	39,5	10	5	100,0	1	3	-66,7	0	0	-47,9
India	14	10	40,0	9	13	-30,8	5	9	-44,4	0	0	///
Medio Oriente	4	2	100,0	5	2	150,0	-	-	-	0	0	-98,9
Magreb y Egipto	8	8	-	1	1	-	-	-	-	0	0	-78,1
SACU	12	6	100,0	0	0	-2,2	-	-	-	-	-	-
Oceanía	0	0	-34,2	1	1	-	-	-	-	0	0	-43,1
Resto del mundo	15	18	-16,7	9	15	-40,0	0	0	-15,2	33	47	-29,8

(1) El USMCA, en vigencia desde el 1 de julio de 2020, reemplaza el NAFTA.

(2) Desde febrero de 2020, la Unión Europea quedó conformada con un total de 27 países.

Nota: los totales incluyen zonas francas y territorios asociados.

Fuente: INDEC, Dirección Nacional de Estadísticas del Sector Externo y Cuentas Internacionales.

Cuadro 19. Intercambio comercial argentino con Brasil. Enero 2022-enero 2023

Período	Exportación		Importación		Saldo	
	2023 ^e	2022 [*]	2023 [*]	2022 [*]	2023 [*]	2022 [*]
Millones de dólares						
Enero	735	675	1.197	1.009	-462	-335
Febrero		789		1.044		-255
Marzo		986		1.385		-399
Abril		1.102		1.315		-213
Mayo		1.036		1.506		-470
Junio		1.225		1.787		-561
Julio		1.136		1.476		-340
Agosto		1.177		1.450		-273
Septiembre		1.213		1.587		-373
Octubre		1.117		1.253		-136
Noviembre		1.123		1.140		-17
Diciembre		1.086		1.079		7



Nota: los totales incluyen zonas francas y territorios asociados.

Fuente: INDEC, Dirección Nacional de Estadísticas del Sector Externo y Cuentas Internacionales.

Cuadro 20. Intercambio comercial argentino con China. Enero 2022-enero 2023

Período	Exportación		Importación		Saldo	
	2023 ^e	2022 [*]	2023 [*]	2022 [*]	2023 [*]	2022 [*]
Millones de dólares						
Enero	422	369	1.145	1.508	-723	-1.139
Febrero		403		1.271		-868
Marzo		480		1.622		-1.142
Abril		371		1.253		-882
Mayo		587		1.429		-842
Junio		616		1.579		-963
Julio		746		1.487		-741
Agosto		578		1.589		-1.011
Septiembre		1.054		1.618		-565
Octubre		1.609		1.501		107
Noviembre		846		1.462		-616
Diciembre		365		1.196		-831

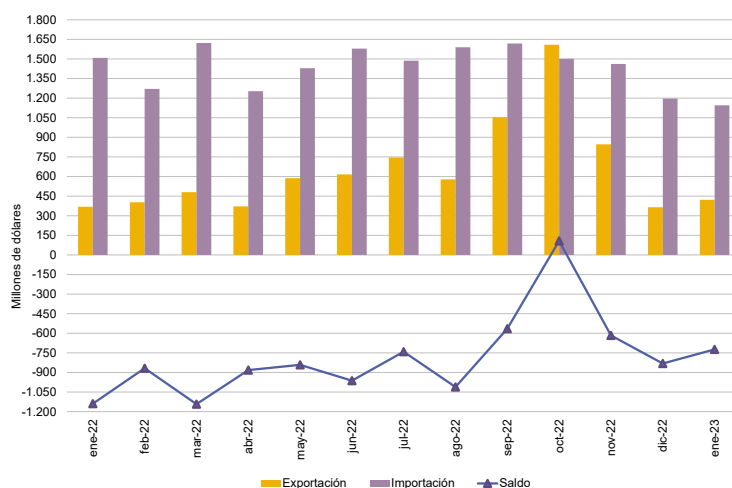

Nota: los totales incluyen zonas francas y territorios asociados.

Fuente: INDEC, Dirección Nacional de Estadísticas del Sector Externo y Cuentas Internacionales.

Cuadro 21. Intercambio comercial argentino con Chile. Enero 2022-enero 2023

Período	Exportación		Importación		Saldo	
	2023 ^e	2022 [*]	2023 [*]	2022 [*]	2023 [*]	2022 [*]
Millones de dólares						
Enero	251	421	56	53	195	368
Febrero		395		71		324
Marzo		495		78		417
Abril		440		69		371
Mayo		506		79		427
Junio		371		63		308
Julio		332		51		281
Agosto		431		77		354
Septiembre		413		68		345
Octubre		420		57		363
Noviembre		430		45		385
Diciembre		283		67		215

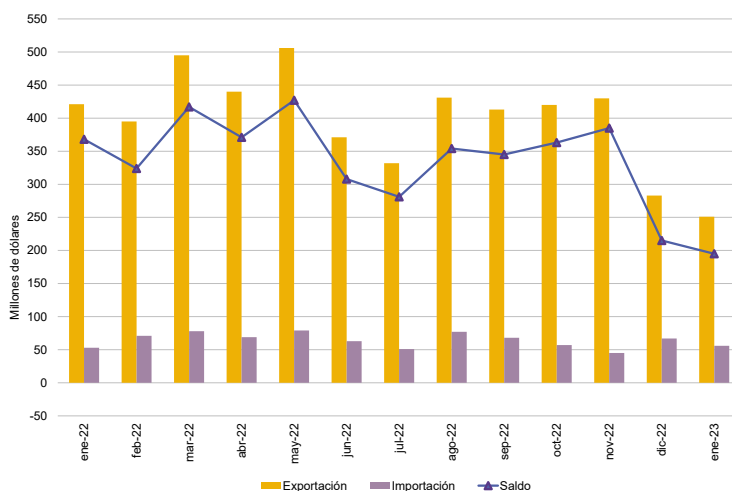

Nota: los totales incluyen zonas francas y territorios asociados.

Fuente: INDEC, Dirección Nacional de Estadísticas del Sector Externo y Cuentas Internacionales.

Cuadro 22. Intercambio comercial argentino con Estados Unidos. Enero 2022-enero 2023

Período	Exportación		Importación		Saldo	
	2023 ^e	2022 [*]	2023 [*]	2022 [*]	2023 [*]	2022 [*]
Millones de dólares						
Enero	515	250	637	363	-122	-113
Febrero		579		473		106
Marzo		626		659		-33
Abril		665		894		-229
Mayo		545		1.288		-743
Junio		745		1.539		-794
Julio		425		1.632		-1.207
Agosto		644		1.149		-505
Septiembre		703		594		109
Octubre		643		628		14
Noviembre		437		551		-114
Diciembre		412		559		-147

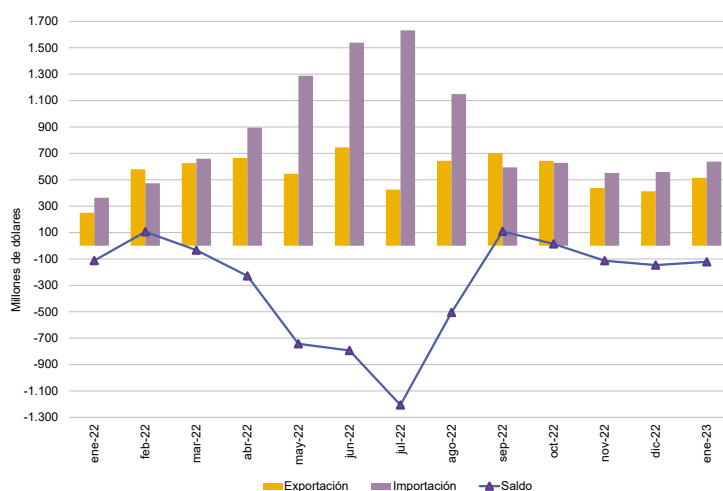

Nota: los totales incluyen zonas francas y territorios asociados.

Fuente: INDEC, Dirección Nacional de Estadísticas del Sector Externo y Cuentas Internacionales.

Cuadro 23. Intercambio comercial argentino con Alemania. Enero 2022-enero 2023

Período	Exportación		Importación		Saldo	
	2023 ^e	2022 [*]	2023 [*]	2022 [*]	2023 [*]	2022 [*]
Millones de dólares						
Enero	48	68	233	194	-185	-126
Febrero		49		208		-159
Marzo		67		218		-151
Abril		89		297		-208
Mayo		73		226		-152
Junio		68		257		-189
Julio		82		209		-127
Agosto		86		253		-167
Septiembre		65		251		-186
Octubre		104		232		-129
Noviembre		83		212		-129
Diciembre		50		163		-113

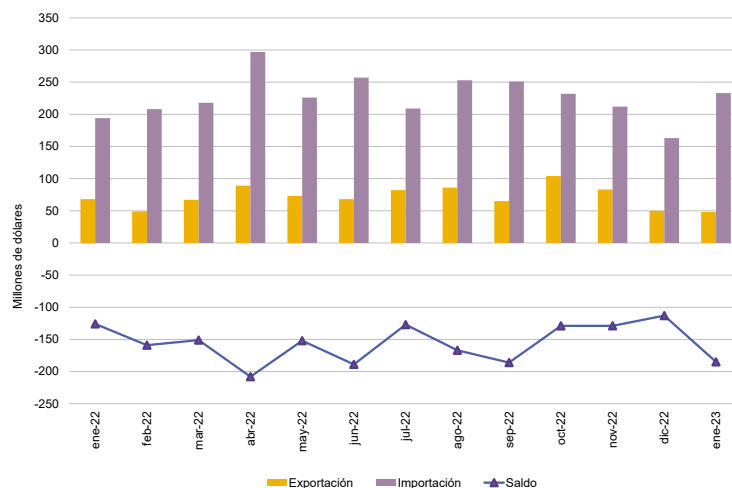

Nota: los totales incluyen zonas francas y territorios asociados.

Fuente: INDEC, Dirección Nacional de Estadísticas del Sector Externo y Cuentas Internacionales.

Cuadro 24. Intercambio comercial argentino con Viet Nam. Enero 2022-enero 2023

Período	Exportación		Importación		Saldo	
	2023 ^e	2022 [*]	2023 [*]	2022 [*]	2023 [*]	2022 [*]
Millones de dólares						
Enero	88	116	132	109	-44	7
Febrero		188		111		77
Marzo		333		127		206
Abril		423		178		245
Mayo		271		145		126
Junio		271		86		185
Julio		346		68		279
Agosto		306		89		217
Septiembre		254		86		168
Octubre		236		81		155
Noviembre		251		83		167
Diciembre		233		76		158

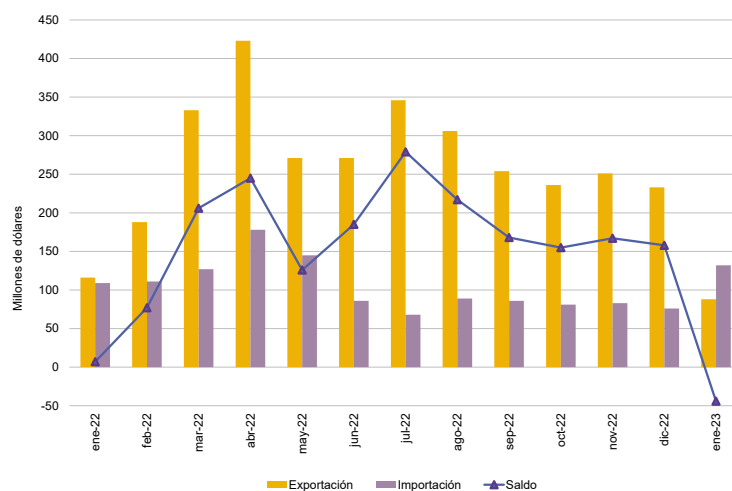

Nota: los totales incluyen zonas francas y territorios asociados.

Fuente: INDEC, Dirección Nacional de Estadísticas del Sector Externo y Cuentas Internacionales.

Cuadro 25. Intercambio comercial argentino con India. Enero 2022-enero 2023

Periodo	Exportación		Importación		Saldo	
	2023 ^e	2022 [*]	2023 [*]	2022 [*]	2023 [*]	2022 [*]
Millones de dólares						
Enero	188	251	108	137	80	114
Febrero		255		156		100
Marzo		397		118		279
Abril		477		180		297
Mayo		708		119		589
Junio		629		252		377
Julio		357		196		161
Agosto		375		177		198
Septiembre		185		110		75
Octubre		162		210		-48
Noviembre		343		112		231
Diciembre		416		83		333

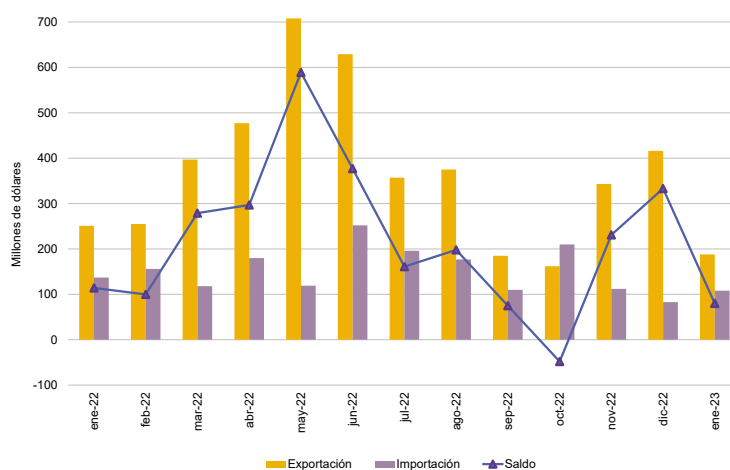

Nota: los totales incluyen zonas francas y territorios asociados.

Fuente: INDEC, Dirección Nacional de Estadísticas del Sector Externo y Cuentas Internacionales.

Cuadro 26. Exportaciones a Brasil según principales rubros. Enero de 2022 y 2023

Rubros	Exportaciones a Brasil		
	Enero		Variación porcentual
	2023 ^e	2022 [*]	
Millones de dólares			
Total	735	675	8,9
Productos primarios (PP)	163	179	-8,9
Cereales	131	152	-13,8
Hortalizas y legumbres sin elaborar	21	18	16,7
Frutas frescas	7	5	40,0
Semillas y frutos oleaginosos	1	1	-
Tabaco sin elaborar	s	1	s
Resto de productos primarios	s	2	s
Manufacturas de origen agropecuario (MOA)	124	99	25,3
Productos lácteos	38	15	153,3
Productos de molinería y sus preparaciones	31	36	-13,9
Preparados de hortalizas, legumbres y frutas	16	17	-5,9
Bebidas, líquidos alcohólicos y vinagre	7	4	75,0
Pescados y mariscos elaborados	6	5	20,0
Resto de MOA	26	22	18,2
Manufacturas de origen industrial (MOI)	350	318	10,1
Material de transporte terrestre	173	141	22,7
Máquinas y aparatos, material eléctrico	45	42	7,1
Materias plásticas y sus manufacturas	43	48	-10,4
Productos químicos y conexos	39	40	-2,5
Metales comunes y sus manufacturas	17	24	-29,2
Resto de MOI	33	23	43,5
Combustibles y energía (CyE)	98	79	24,1

Nota: los totales incluyen la zona franca.

Fuente: INDEC, Dirección Nacional de Estadísticas del Sector Externo y Cuentas Internacionales.

Cuadro 27.

**Importaciones desde Brasil según usos económicos, grandes categorías económicas y agregados especiales.
Enero de 2022 y 2023**

Usos económicos, grandes categorías económicas y agregados especiales	Importaciones desde Brasil		
	Enero		Variación porcentual
	2023*	2022*	
	Millones de dólares		%
Total general	1.197	1.009	18,6
Bienes de capital (BK)	109	117	-6,8
Bienes de capital, excluidos equipos de transporte	75	81	-7,4
Computadoras y teléfonos	0	0	-53,0
Equipos de transporte industriales	34	35	-2,9
Bienes intermedios (BI)	554	545	1,7
Alimentos y bebidas básicos fundamentalmente para la industria	13	5	160,0
Alimentos y bebidas elaborados fundamentalmente para la industria	10	10	-
Suministros industriales básicos no especificados en otras partidas	58	69	-15,9
Suministros industriales elaborados no especificados en otras partidas	471	458	2,8
Medicamentos	2	3	-33,3
Combustibles y lubricantes (CyL)	128	4	3.100,0
Combustibles y lubricantes básicos	0	-	100,0
Combustibles y lubricantes elaborados	128	4	3.100,0
Piezas y accesorios para bienes de capital (PyA)	234	161	45,3
Piezas y accesorios para bienes de capital	43	29	48,3
Partes y piezas para computadoras y teléfonos	0	0	-76,3
Piezas y accesorios para equipos de transporte	191	132	44,7
Bienes de consumo (BC)	94	102	-7,8
Alimentos y bebidas básicos fundamentalmente para el hogar	4	6	-33,3
Alimentos y bebidas elaborados fundamentalmente para el hogar	23	33	-30,3
Equipos de transporte no industriales	3	4	-25,0
Artículos de consumo duraderos no especificados en otra partida	4	3	33,3
Artículos de consumo semiduraderos no especificados en otra partida	24	22	9,1
Artículos de consumo no duraderos no especificados en otra partida	31	30	3,3
Medicamentos	5	4	25,0
Vehículos automotores de pasajeros (VA)	78	80	-2,5
Resto	0	0	-13,4

Nota: los totales incluyen la zona franca.

Fuente: INDEC, Dirección Nacional de Estadísticas del Sector Externo y Cuentas Internacionales.

Cuadro 28. Importaciones desde China, según usos económicos, grandes categorías económicas y agregados especiales. Enero de 2022 y 2023

Usos económicos, grandes categorías económicas (GCE) y agregados especiales	Importaciones desde China		
	Enero		Variación porcentual
	2023*	2022*	
	Millones de dólares		%
Total	1.145	1.508	-24,1
Bienes de capital (BK)	366	510	-28,2
Bienes de capital excluido equipos de transporte	324	354	-8,5
Computadoras y teléfonos	38	153	-75,2
Equipos de transporte industriales	4	4	-
Bienes intermedios (BI)	340	500	-32,0
Alimentos y bebidas básicos fundamentalmente para la industria	0	-	100,0
Alimentos y bebidas elaborados fundamentalmente para la industria	0	0	-30,2
Suministros industriales básicos no especificados en otras partidas	1	2	-50,0
Suministros industriales elaborados no especificados en otras partidas	335	486	-31,1
Medicamentos	3	11	-72,7
Combustibles y lubricantes (CyL)	0	0	-56,6
Combustibles y lubricantes básicos	-	-	-
Combustibles y lubricantes elaborados	0	0	-56,6
Piezas y accesorios para bienes de capital (PyA)	300	268	11,9
Piezas y accesorios para bienes de capital	144	127	13,4
Partes y piezas para computadoras y teléfonos	98	66	48,5
Piezas y accesorios para equipos de transporte	57	74	-23,0
Bienes de consumo (BC)	136	220	-38,2
Alimentos y bebidas básicos fundamentalmente para el hogar	1	1	-
Alimentos y bebidas elaborados fundamentalmente para el hogar	2	3	-33,3
Equipos de transporte no industriales	16	32	-50,0
Artículos de consumo duraderos no especificados en otra partida	21	39	-46,2
Artículos de consumo semiduraderos no especificados en otra partida	72	103	-30,1
Artículos de consumo no duraderos no especificados en otra partida	21	36	-41,7
Medicamentos	3	6	-50,0
Vehículos automotores de pasajeros (VA)	4	10	-60,0
Resto	0	0	-2,4

Nota: los totales incluyen Hong Kong y Macao.

Fuente: INDEC, Dirección Nacional de Estadísticas del Sector Externo y Cuentas Internacionales.